滿洲報

（第三種郵便物認可大正十一年七月廿四日） 發行人 王平山 編輯人 金念曾 印刷人 金念曾

（本報價目）每月一圓三角六個月七圓二角全年十三圓八角報費先惠郵費不收（外國除日本加郵費） （廣告刊費）一行十二字起碼一日每行一圓特別地位加倍長期者另議 以上俱以現大洋爲本位但朝鮮臺灣日本及其他國即以日本金幣爲本位

大連市山縣通一四二番地 發行所 中日合辦 滿洲報社 電話 編輯部（長）七五一三番 經理部 四〇三二番 社長室（長）二〇八一四番 振替貯金口座（大連）三七七番

THE MAN CHOU PAO 142 Yamagatadori Dairen Manchuria China.

昭和七年一月廿二日

孫科廿日先由杭州到上海
蔣汪亦同日首途
國府則發表蔣夫妻廿一飛京
汪離滬情形及致胡之電文

孫科廿日朝九時半由杭出發午後二時抵滬蔣介石決即赴京已與汪精衛同於午後四時自杭首途赴滬矣大約廿日晚或廿一日朝即可赴京云（廿一日上海專電）

據國府發表蔣介石定廿一日偕宋美齡由杭乘飛機赴京云（廿一日南京專電）

上海訊汪將已有赴京準備祇候胡來即行汪銑十六日下午五時四十分出醫院汪衣灰色長袍精神萎頓由其外甥陳耀祖扶持下石階然後再由其夫人扶登汽車記者以汪氏抱病赴杭州不暇詳細叩詢只問起居汪祇答好好二字車已行動六時十五分抵梵皇渡車站搭滬杭夜車六時二十分車開預計十時十五分可抵杭城站隨行有夫人陳璧君女公子美遜親戚六七人此行任務係應蔣邀商黨國大計惟汪左右宣稱係赴莫干山養病上海又訊汪夜十時四十五分到杭宋子文魯滌平陳布雷等在站歡迎宋登車迎汪下車逕赴澄廬與蔣相見甚歡至夜一時汪尚未出蔣上午接見顧祝同賀耀組等陳果夫到杭謁蔣即晚返京孔祥熙夫婦晚九時到杭蔣與宋子文兩夫婦到站迎赴澄廬周佛海夜到杭蔣函復金大請願團謂決不放棄國民天職以在野之身不便與諸同學接談且無暇接見委託許紹棣代見云學生徵十七日離杭赴港張群陳銘樞向銀界代蔣致意望盡力援助政府勉渡難關籌款務底於成汪銑十六日電胡弟臥病旬日最近數日始獲稍愈病中屢接南京及各方同志催促弟等當函中心焦灼莫可言宣現介石已抵杭州約弟往晤弟擬即往晤商一切我兄近日尊體何似極念甚望即日啓程北來俾得遇事承教專此電聞並祈賜覆又汪電孫科陳銘樞弟前告兩兄本月十日針注完畢即可入京養痾因六七日發熱屢患眩暈停止針注延至今晨始告完畢聞兄已來杭即往晤盼能偕同入京先此奉聞陳銘樞偕張群携蔣親筆函晨六時由杭抵滬陳九時訪吳鐵城十時訪顧孟餘請將蔣函轉汪談二小時之久辭出後顧赴醫院謁汪代達陳所談蔣希望及表示意至懇切汪大感動遂出院赴杭

南京訊孫科對粵事發表聲明謂三機關成立手續未備此事當由中央商妥決改設綏靖區與粵綏靖區協剿赤匪至截留關稅據梅樂和稱已解來可見截稅非確但盼中央接濟

國府尚欲捕 東北各要人
宣統亦在內

國民政府對於宣統遜帝及熙洽趙欣伯等並臧式毅張景惠等約二十餘人決定宣布永久剝奪其公權同時並頒布國際逮捕令大約一二日內即發表同時爲阻止與滿洲新政權締結條約豫先宣布締結無論何項條約概屬無效之宣言云（廿一日上海專電）

張令黃顯聲 趨遼西方面
並令各匪首 襲擊蘇家屯

據日方消息張學良氏命令黃顯聲統率義勇軍由熱河省境遠從遼西方面威脅日本軍背後更開張學良氏命令蟠踞離奉天西北方約十七基羅米突之崔家堡小矮金保抑孟達等一帶附近地方之烈海全副頭日汪德田田德中等率其部下匪賊一萬餘名襲擊蘇家屯並破壞該一帶之鐵道已由張學良氏發給該匪團等步四百七十桿云（廿一日奉天電話）

日軍各部隊出發
分途開向熱境
聯合進擊邊境匪賊

在錦州待機中之日本軍鈴木直赴新立屯及熱河境界掃蕩混成〇旅團蟠蝦大隊於二十日早由錦州出發開向溝幫子（〇團之中島枝隊〇個大隊亦抵溝幫子後即由該地徒步赴於二十日早十時出發向義縣高山子並其他沿線一帶討伐開動豫定抵義縣後與現駐防散在該鐵道沿線附近之匪賊義縣之山縣枝隊合併東向前再由打虎山經由打通線北上進掃蕩熱河省境之匪賊並計畫與由新立屯附近西進之蟠蝦大隊取連絡形勢挾擊熱河省境盤踞匪賊日軍此項剿匪計畫結果如何頗令各方面最深注意云（廿一日錦州專電）

北平又組織
長途宣傳隊
共分爲四隊 赴東北各地

據日方消息張學良氏對於曹春田統率之東北留平學生救國會頒發組織長途宣傳隊之命令共組四隊每隊五十人已於九日由平出發第一隊赴奉天第二隊赴吉林第三隊赴黑龍江第四隊係以女子編成赴南滿各地實行宣傳反日工作該宣傳隊等表面稱爲錦州軍云（廿一日奉天電話）

張扣北寧路 存欵三百萬
英公使默認

張學良十九日晚扣留天津地方之國稅同時並將對英借欵擔保之北寧路積立金三百萬元扣留英公使竟予默認云（廿一日北平專電）

開魯請日軍 赴該地駐紮
因不堪匪擾

通遼西方一百基羅米突之開魯附近一般住民受盡匪賊掠奪之痛苦希望日本軍開拔至該地駐紮故開魯北及開魯天山三區保甲團長解國臣並開魯商務團長姜明遠等於十九日來奉懇請日本軍司令部派遣部隊開赴該地駐防並訪問各方面請求疎通云（廿一日奉天電話）

甲車退回脫軌
各列車遂致停開並誤時刻

緊退匪賊之裝甲列車方欲後退之際忽爲脫軌以致開安東之第二列車在石橋子停車五小時又開奉天之第二列車亦誤刻五小時豫定午前十一時始能到奉云（廿一日奉天電）

安奉車中途遇匪
因被襲擊折回
日軍往討即逃山中
旅客及車隊之負傷者

廿一日晚零時卅七分開安東之旅客第二列車出石橋子站行至大連叢站中間之大峰附近時忽遇匪賊約二百名由東方山上一齊猛擊列車遂被迫折回石橋子矣彼時有女客一名頭部受擦過傷並有華人一名因傷重即死匪等見第二列車徒退即將枕木大綱等堆積鐵軌上放火本溪湖聞訊即派裝甲列車搭守備兵百卅七名前往救援駛至該地附近亦遭猛烈之射擊日本守備隊即與應戰旋已逃入東方山中彼時裝甲列車機關士西川吉義於左腕兩處及目上一處均負槍彈及碎片之重傷云（廿一日奉天專電）

孫科主張之 絕交及停付
吳在滬接洽 亦謂宜取消

上海訊、國府因停付公債本息之提案、爲滬各界所反對已決撤消此案、派吳鐵城十五日晨抵滬、向各公會各團體解釋、並代表政府交換對財政問題意見、吳於下午三時、在銀行公會與銀行界代表張公權、市商會代表王曉籟等集議、籌畫財政、結果各公團對政府所提軍政費數目、表示尚無把握、由吳電政府、請加緊縮、同時各公團再作談商對政府財政困難、決與以協助

吳鐵城在銀行公會集議時、向各銀代表報告云、此次孫院長等返京、原擬討論特務委會時、決定以「對日絕交停付本息」八字爲打量目前外交財政之國難問題、并擬即以陳銘樞長財政、嗣因消息傳出後、引起各方面震驚同時日前舉行會議時、中政會多數委員均表示反對、於是此項擬議、迄未成立議案提出討論、本人對此舉、亦認爲不大妥當、但中央財政拮据、各方對停付公債表示反對、故爲雙方顧到起見、一面請孫院長等將此議案取消、一面希望滬市各公會團體對中央財政盡力協助、各公團對中央希望每月協助軍政費千一百萬元、認爲力有未逮、現正協商究能協助至何種數目程度

馮玉祥繼續團結工作
李濟深主張縮減步兵
兩氏由滬返京後對記者談

馮玉祥談 南京通訊、中委馮玉祥、由滬來京、與記者談話如次、余此次南來之惟一的目的、在求精誠團結造成一個强有力的統一政府集中全國民衆的力量、來共同對外、以挽回此危亡的局勢、假設內部團結不能一致中樞不能鞏固、則戰守大計無從決定、必致釀成當敵香無援救、戰者不得的危險、國事前途、恐將更不堪設想所以當我去滬以來、便準備再去香港奉化、分請蔣胡、把汪將胡三先生、都邀到南京來、共赴國難、自從瀋陽事變以來、吉黑相繼失陷最近錦州亦被佔領、熱河平津岌岌可危、如果中樞再無重心、從速決策、以挽回此千鈞一髮之危機、恐將更有不堪設想之結果、可是現行制度、行政院僅負執行之責、不能決定政策、所以中央負責各同志、到滬晤商、簽以爲汪胡蔣三先生、或因事牽、一時不能來京、或因病纏、而事機又日形迫切、不容許吾人有優遊周商之餘暇、特遂赴南京、共謀補救之方、余認爲當此國難臨頭之時、苟使有利於國、有利於民雖赴湯蹈火、亦在所不辭、所以才與中央各同志、共返南京、不過、我認爲要挽救中國、目的危亡、除團結內部、共禦外侮以外、實在難找第二條方法、所以我雖返京、對於我過去所做團結內部的工作、仍然還是繼續努力、希望中央能夠設法即日負起決策的責任來、同時我還是要奔走各方、把汪胡蔣諸先生、早日邀請來京以完成整個的大團結、這是我始終抱定的志願

李濟深談 中委李濟深、由滬返京、語記者、在滬中委、以際此國難嚴重、爲應付時局、使中樞政治有人負責起見、一方催汪精衛病愈即來京、並推于委員右任等赴香港、何委員應欽、張委員溥泉等、赴奉化、敦促胡將二委員即來京、一方在三委員未來京以前爲補救國難使政務不致停滯起見、決於中政會、設特種委員會、處理一切政治方針十四日中央常會、可以提出、由大會決定、其名稱及組織、至西南中央執行部軍事財政委員會三機關在上海時、已經接得廣州來電、謂已決定縮小範圍、並無問題、現在最重要的事件、就是對日和剿共問題、日軍節節進逼、北方形勢很爲嚴重江西的共匪、尚未肅清、最近尚想乘機再起、對於國防和剿匪兩事、實在不是那一部的問題、而是全國與中華民族的整個問題、希望全黨同志、全國同胞都要把這兩個問題、特別注意、在這國難當頭的時候、也要將就犧牲一點、譬如處在北方各省的固然感覺得對外的迫切、就是處在長江各省、和西南各省的、還不是有連帶關係嗎、古人說、皮之不存、毛將焉附、總得以大家爲前提、就是負責了軍事政治責任的、都不要有地域、位置的觀念、希望大家都能覺悟、至訓練總監一職、本人何時就職、現在尚未決定、不過本人對於今後軍事訓練、以爲現在中國軍隊、實在太龐雜、每月軍費統計起來約需三千萬、國家收入、大半用於此項、實在可惜、照現在世界各國都沒有中國這種現象、就德國來說、常備軍不過十萬、現在要想中國的軍隊有力量我以爲應從縮減數量入手、對於輜重工砲等兵的數量、不妨較多一點、而步兵的數量、非縮減不可、以現在的軍費而論、不妨以一半數用於養兵、一半數用於添設兵工廠、礮械廠、購置飛機軍艦、和鞏固要塞等等的建設事業、一面試行徵兵制、即全國成丁男子、分期入伍、實受軍事訓練、受了訓練以後、身體增加强健、又可得着軍事智識、一旦有事、對外就可以人人皆兵、就是對內、如果人人皆有軍事訓練則剿匪也比較容易、至於各地義勇軍現在紛紛組織、將來訓練總監部當然要派員到各地去加以訓練以備國家之用

新國家之首腦
人選大體之所聞

滿蒙新國家首腦部大體擬定如左

△大總統 〇〇〇
△行政院長 臧式毅
△司法院長 趙欣伯
△監察院長 張景惠
△資源委員會委員長 于沖漢
△交通委員會委員長 丁鑑修
△奉天省長 臧式毅
△吉林省長 熙洽
△黑龍江省長 馬占山

此外奉吉黑三省政府並組織東三省軍政財政整理委員會沒收東北軍權之財產決不以其所得之財源用于建設新國家該會已于十六日設立又熱河內蒙古等亦決定加入新國家云（廿一日奉天專電）

鄂向京催協欵
竟無從接洽

漢口訊、戴愧生銑（十六）晚返京、財政廳代表桂競秋、電告在京催索十十二三月所欠協款、因財部無人負責、接洽困難、但總期有相當結果、傳教育廳長黃建中因積欠教費無法支付、辭職有喬育之繼任說、相府定皓（十九）日召漢商會業主會聯席會、商八十萬房租借款一案、微聞省府擬於廢年底、另以國稅作擔保、向漢銀團商會借二百四十萬、俟此八十萬成交後、再進行

漢口訊、漢陽兵工廠長黃公柱銑（十六日）晚晉京、報告奉令停工經過、綏靖公署參謀長周紹金調高級參謀遺缺由徐承熙繼任

閻錫山允就
政分會主席

北平特訊、山西省政府主席徐永昌、前應張學良電召來平、洽商華北各問題、迄已多日、徐昨十五日對往訪某記者、發表如下之談話云、前爲開發西北、曾有晉綏分會之提議、其草案業已送呈中央、現據某要人得京訊、則晉綏政分會當可實現該草案一俟提出中政會通過後、至主席人選、將來自當推舉閻百川先生出任之、俾遂發展經營西北之偉劃、日前外傳、本人有消極之說、實屬不確、蓋本人于就職之初、即已聲明、試辦六個月、觀成績之如何、再定行止、現尚非其時、此次出晉來平、最大任務、原爲參加政委會討論華北軍財善後各問題、茲已迭經磋商、軍財各問題業已漸次解決、本人實無再留北平必要、惟因山西軍餉猶未領得、故祇好暫緩啓行一俟發給即行歸去、關於山西各項建設、本人回并後、擬就省府原有之政務設計委員會內、加以縝密討論、務使見諸實施而後已云云

太原訊、西北政治分會勢在必設、閻與南京間、仍日在電商對主席職允擔任井岳秀十四日由綏來并即赴河邊電又訊、省政府電仇曾詒速返并、譯軍政費省府電中央請委李鴻文爲文官處參事、以便常川駐京、備詢晉情、晉賦稅決自十五日起一律改現

吳佩孚抵包頭
將在大同約晤閻錫山
張代表畢廣垣抵綏遠

平訊、吳佩孚來平消息、近日甚囂塵上、近聞吳氏已抵包頭、即將於日內來平、吳氏有電到平、報告行程、張學良以吳氏將抵平除於日前派員歡迎外、一面已飭副官處代覓住房、以爲吳氏下榻之所云

綏遠訊、吳氏已過磴口、抵臨河、將在大同約晤閻山錫張（學良）迎吳代表畢廣垣已抵綏

南京憲兵部
改組已完成

南京訊、首都衛戍司令谷正倫、奉中央任命爲憲兵司令原有首都衛戍司令部、定本月十五日取消、改爲憲兵司令部、內分軍需、軍械、軍需、警務、總務五大處、各處處長職員、大多由衛戍部各處調用、仍負首都治安責任、又該部另設稽查處、及衛戍勤務原有本京各區巡查隊、改爲各區憲兵隊、其特別黨部、亦奉命改爲憲兵司令部特別黨部

調查團輔佐員
決任前外長顧維鈞充任

頃據確訊近將來華之國聯調查團華方輔佐員決任命前外長顧維鈞（廿一日南京專電）

日海省已發派艦命令
軍艦陸戰隊等急赴滬
、聯合艦隊亦接到待機命令

日本海軍省因上海事態急迫廿一日午前開首腦會議決即時由吳港派航空母艦一隻驅逐隊一隊四隻及吳鎮守府之特別陸戰隊等急遽赴滬現已發下命令又佐世保聯合艦隊之一部亦接到待機命令（廿一日東京專電）

日領嚴重抗議
廿日已向吳鐵城市長提出

村井總領事廿日對教徒傷害事件向吳鐵城市長嚴重抗議其內容如左

一、市長道歉

二、從速逮捕加害者處罰之

三、華方支給撫慰及治療費

四、此種事件係由排日風潮所發生故乘此機會須適當的取締排日運動並解散排日團體（廿一日上海專電）

租界內外
已戒嚴

因中日感情惡化租界內外已佈臨時戒嚴令工部局中國警察因二十日晚之事件覺有罷業形勢云（二十一日上海電）

請派兵自衛
以滅絕抗日
日僑之議決

廿日午後一時在日本人俱樂部所開之僑民大會決議如左

不敬事件甫畢纔起日本人傷害事件今者抗日運動已達其極帝國政府應下最後之決心即行增派軍艦發動自衛權以期滅絕抗日運動云（廿一日上海專電）

襲擊三友社
衝突之結果
日僑持刀而入

據其後探悉廿日晚日本青年合志會員襲擊三友實業社工廠時均係拔刀而入與華工衝突之結果當即殺死四名重傷七名現場極其悽慘云（廿一日上海專電）

北平晨報
不敬記事
日使館抗議

張學良機關報之北平晨報十九日竟登載冒瀆日本皇室尊嚴之不敬記事及韓國獨立宣言日本公使館當局十九日已向公安局抗議矢野參贊廿日正午並會見張學良提出抗議張氏已聲言處罰責任者（廿一日北平專電）

抗日不停即出兵
實行經濟封鎖
日艦隊司令請增艦
上海恐有重大變化

本日第一遣外艦隊司令部鑒於中國抗日運動之激烈此際決定採取斷然之方針已向海軍省電請增派軍艦今後抗日運動仍不停止時即向華界出兵自任維持治安一方並決意使上海兵力總動員以實行上海港之經濟封鎖使華方情勢如何豫料以上海爲中心將起重大之事變（廿一日上海專電）

爲準備非常之際
在使館區保僑
日軍已向北平增兵

日軍第四師團山口聯隊之獨川大尉所率〇〇隊與〇〇隊之一部、廿日午後六時由津開至北平增援此爲於非常之際將僑民退往公使館區域以便保護因之豫料不久北平市內將有變亂市內人心動搖日僑均極警戒云（廿一日北平專電）

四川路一帶
羣衆之紛集
日軍及警察均出動警戒

二十日晚十時四川路一帶忽聚華人群衆數千人形勢不穩日本陸戰隊兩小隊出動工部局警官亦行總動員嚴重警戒中（上海二十一日專電）

緊要聲明

逕啓者鄙號經國際會社由吉長鐵路下九台車站裝至大連小崗子驛過秤豆四車儎紙號碼一八〇、一九四、一九六一九八、係硬儎紙因鄙號不愼於今日午前十時許途經市內未悉遺失何處百尋不獲惟以儎紙關係重要已向各處通知抵押無效如有拾得者可急速送至雲井町福順義油房必有重酬決不食言特此聲明

民國二十一年一月二十日
大連市劉家屯雲井町六番地
福順義油房謹啓

大連盛業錢莊緊要聲明

爲聲明事茲有王雲亭恒記者經普蘭店祥記錢莊之介紹在敝號川往該王君將其存在祥記錢莊小洋兩千元之期票兩張交給敝號保存以作川往上之信用因不料敝號不愼不知於何時將該存飛兩張丟失除專函向祥記錢莊聲明失票以資掛號外合再登報聲明自後該期飛兩張無論落於任何人之手概作無效特此聲明

鳴謝大連東北商行保險部
賠欵之痛快

敬啓者敝號於陽曆元旦日因漏電出火致將貨物燒失大半事前在東北商行保險部保有貨物險小洋參萬圓整事後即電知該商行經理唐潤之君親臨現場勘驗事實毫無難爲之處照損失程度如數賠償似此手續靈敏資本雄厚之保險商行者也無怪營業日隆信用益著本號領欵之下無以爲報謹登報端聊表鳴謝更望素有保險之熱心者幸勿別走歧途耳

海城縣大街 吉成福絲房謹啓

遼寧醫科專門學校招生廣告

一、校址 遼寧省城小河沿
二、考期 本年二月二十四五日
三、簡章函索附郵票一分即寄

東邊商科高級中學校招生廣告

校址安東自新街招考日期第一次一月十六日第二次二月二十日報名日期自廣告之日起至考試前一日截止報名須呈繳二寸半身像片一枚及報名費現小洋四角招考班次商科高中一級四十名商科初中二級四十名商科高中二三年級編級生各二十名招生簡章函索即寄

廣告聲明
臨江縣司法公署佈告第一〇三號

爲佈告事案查本署受理于永安聲請破產一案業經本署裁決准于永安宣告爲破產人照合行佈告於左

一、指定本署總務書記官白紹書爲破產管財人
一、凡對於破產人所有產業應予查封
一、凡對於破產人負有債務者及占有屬於破產財團之物件不得再對破產人爲債務之清償或物件之交付須向破產管財人爲之
一、凡對破產人負有債權者均限於二十一年二月十八日止爲債權呈報期間（應用訴狀呈報）
一、凡對於破產人財產有別除權時應與其他債權同時呈報（呈報方法與前同）
一、第一次債權調查會及債權人會議日期均於二十一年二月二十日上午十一時在本署民事法庭爲之

邊業銀行廣告

本行資本國幣貳千萬圓呈由政府核准享有發行紙幣代理國庫特權專營各種存款放款匯兌貼現及普通商業銀行一切業務匯水利息格外克己辦事手續尤爲敏捷如持本行鈔券作匯東三省境內各地分行一律免收匯水倘蒙賜顧無任歡迎

總行 遼寧省城大南門內路西 德隆店胡同

電報掛號 九九九九
電話總局 總裁室（四五六四） 營業（四六五八）
經理室（四六五七） 傳達室（四六〇七）
日本長途電話（二四五八）（三〇七三）

天津 上海 大連 遼陽 營口 安東
錦縣 四平街 新民 綏化 吉林 長春
通遼 哈爾濱 安達 海城 雙城 黑龍江
洮南 遼源 開原 法庫 西安 山城鎮
新立屯 公主嶺 撫順 北平 昌黎

代兌處

逕啓者本行發行奉大地名現大洋元角券及京津通用角券除在遼寧本總行營業時間隨時兌現外並委左列各商號代兌

遼寧省城大西門裏商業銀行
遼寧省城大北關下頭福聯公

倉庫

本總行設有倉庫辦理貨物押款

恢復國交須相當時日
中日須實行親善
帝國理想外交在與各國協力
芳澤外相在議會之外交演說

芳澤外相在第六十次議會之外交演說全文如左

茲就在帝國現下外交問題中之重要案件陳述所見乃爲余之最欣幸者也在我國(日本)之外交案件中爲最重要同時予世界之耳目一衝動者此不待論則爲滿洲事變焉原來中國與我**在鄰邦之關上**與我國之政治上經濟上以及社會上頗具有重大之關係而殊如就滿洲過去之歷史及接壤之關係等而須有政治的考慮也頗爲重大且滿洲治安之消長對我國有極密切之影響者此不待論**加以日本在滿洲及內蒙古有百萬以上之僑民**而關於租借地鐵路煤礦等在條約上乃至於契約上有甚多之重要權益惟近年中國官憲對於在滿洲依日本之努力而得有今日之歷史予以藐視蹂躪我方之寬大態度而迫害帝國臣民如蹂躪我條約上乃至契約上之權利利益之實例頻現屢起我國對此雖屢提出抗議予以警告然殆無何等之效果爲此使日本在該地方之政治的關係不僅加以不安而我權利權益亦頗陷於危殆也此不容否認其結果在漸次與我朝野之感情以刺激之際**偶然於九月十八日夜突發生爆炸鐵路事件**使中日軍起有衝突**因事態之發展在滿洲之政情亦爲之一變** 其顛末已爲衆所審知者也 **滿洲得有遠東治安之關鍵之稱** 在日俄戰爭前已具此形**然在於今日益感覺爲適切**矣殊以我國有絕大之權益故從來在中國本部之內亂**將波及滿洲時我國極力對此予以防遏矣維持滿洲之治安畢竟與我國有絕對之必要**故不能作爲例外幸而在過去依我方之努力不拘々於中國本部之內亂僅滿洲殆如別有天地而未受其影響也 若在近年中國側無有不法行爲而尊重我方之條約上乃至契約上之權利假使有九月十八日之事件相信必無有今日之紛糾也既如前述在過去滿洲之治安因爲我國之維持然在將來關諸此點我國之責任思益加重非爲減輕也日本在滿洲之立場既如此在此更有一言之必要 **即日本對滿洲非爲有領土的企圖對既存之條約則不待言及而尊重門戶開放機會均等主義** 更無待論焉**日本對滿蒙之要望者** 爲治安之確保及經濟的開發依此使成爲中外人之安住地也 回觀中國本部之狀況排日運動在過去亘有多年殆全爲繼續的行動矣因此或有一時緩和或再呈猛烈現諸深刻之狀態焉此不僅爲排斥日貨等之所謂經濟絕交運動在各學校之教科書亦載錄具有精神的半面之排日教材而此種運動皆受中國官憲之直接間接之指導獎勵如抗日會等之私的團體因强制壓迫違反一般商民之自由意志者乃爲其確證也尙有於其間以排日爲營利的職業等實狀亦不爲少而於去秋滿洲事變勃發以來該運動又復示以非常險惡之狀勢而發生種多之暴虐行動矣此殊爲遺憾而不啻者日本對在其領土之中國人與以完全之保護而在中國之我僑民反受不可名狀之虐待此事爲非常懸隔之對照也從來在中國爲內亂與黨派間之鬪爭不絕而內政上之事情影響及於對外關係者頗爲重大至排日運動亦爲基於內政關係而發生者此不待言故在滿洲事變發生以前該地方之官憲之排日態度等相信亦與此爲同樣之事情也要之內亂若爲黨派間之爭鬪則予中國之對外關係以重大之影響也此爲難予否認之事實日本因爲係中國之鄰國在列國中所蒙受之影響亦爲最大也 不幸中日間之關係一至如此爲基諸前述受中國之對內對外關係等複雜事情之影響**擬改善兩國之關係使國交復於常軌思尙須要相當之時日也** 滿洲事變日本乃基諸正當之防衛排日運動乃基中國側之謬見要之兩者皆須中國予以反省而徹底改變其態度爲必要也尤如中國一般人民及有智識者須對我不特不予敵視而在其衷心對我寧出以友好的相信從此兩國間就於回復通常關係必不須悲觀也 **中日兩國相互敬愛** 將不良之關係除此例外**基諸原則必須親善者此爲兩國間之利益** 時在日內瓦開會中之國聯總會及理事會以相當之衝動而中國代表於九月廿一日基諸聯盟規約第十一條將本事件作理事會之問題要求審議因而本問題正式交予聯盟理事會審查矣爾來國聯理事會爲審議本事已會議三次前後採擇二次之決議既爲世界週知之事實矣而一方**美國政府雖非聯盟之一員**在大體爲合聯盟側之步調而來者也思此以其爲非戰公約及九國協約之締盟國之一就於遠東之事態而有諸多之關心也對美國亦常關於滿洲事變闡明我方之立場矣今次之事變**對聯盟及對美國之關係雖未發生機微之狀況** 然我等素以懇切愼審對此折衝以表明我國之立場關於我權益努力求爲明確之諒解因而兩者對我之態度亦漸爲諒解矣而在滿洲事變之際蘇聯政府不變其中立不干涉之態度此爲帝國政府之滿足者也 定於二月二日開會之軍縮會議關此帝國政府已決定其方針將此授予我全權委員矣此會議爲亘諸陸海空三軍之最初之大會議因而世界對此之期待殊不爲少也帝國政府原期貫徹我方之主張同時切望在此會議齎來公正及合理的之結果以此使確立恒久的世界之平和也 惟開國進取自維新以來日本國民未渝此精神執諸求智識於世界之明治大帝之御誓文爲日本國民之大方針也因而堅決擁護我權益之同時與**世界各國相協力以承受文明之惠澤者此爲帝國外交之理想者也** 而予期在此理想下以圖增進國利民福也(廿一日東京專電)

日議會終告解散
貴族院同時亦命停會
解散理由以不能遂行國策

於廿一日午後三時廿五分 命將衆議院解散同時復命貴族院停會矣(廿一日東京專電)

政府於廿一日在衆議院開會之先召開院內閣議以決定斷行解散聲明書其解散理由如左

一 以少數之黨內閣難期國策作圓滿之遂行 有反立憲政治之事意

二 現內閣之政策與反對黨之政策根本相異以此徵詢國民之所信(廿一日東京專電)

解散議會詔書

解散議會之詔書如左

詔書

朕依帝國憲法第七條命將衆議院解散

御名御璽

昭和七年一月二十一日

各國務大臣副署

詔書

朕依帝國憲法第七條及第四十四條第二項命貴族院停會

御名御璽

昭和七年一月廿一日

各國務大臣副署

貴衆兩議院 議員之分野
民政黨衆院議員 佔二百四十七名

第六十次議會在會有必然的解散之暗雲下於廿一日開會矣於廿日經事務局之調查兩院之分野如左

貴族院

皇族 十六名
研究會 百四十九名
同成會 二十九名
公正會 六十七名
交友俱樂部 三十九名
同和會 四十名
火曜會 二十一名
無所屬 二十九名
計 四百名
欠員 四名

衆議院

民政黨 二百四十七名
政友會 百七十一名
第一控室 二十九名
無所屬 三名
計 四百五十名
欠員 十六名

(二十一日東京專電)

國聯法國代表
由社會黨之侯氏繼任

布理安外長於辭職之同時並辭去聯盟代表矣故廿五日之國聯理事會法國之代表已任命社會黨之侯爾海克爾繼任矣(廿一日巴黎專電)

要塞司令部條例已公布

京訊、軍政部以要塞關係國防、際此國難期間、尤爲重要、特擬就於昨日以部令公布、並通令各軍部知照、茲錄令文及條例於次

△原令 爲令知事、查要塞關係國防、際此國難期間、尤爲重要、所有各要塞之統轄指揮、及其職權訓練等項亟應特爲規定、俾資遵守、茲經本部制定要塞司令部條例十六條、除以部令公布、呈請行政院轉呈備案、及分別函令外、合行抄發該條例令仰該即便知照、此令

△條文 一、要塞司令部直隸於軍政部 二、要塞司令部設司令一人、承軍政部長之命、統轄所屬各砲台、及守備隊員要塞防禦之責、並綜理司令部事務 三、要塞司令執行職務關於動員及作戰計劃事項、應受參謀總長之指揮、關於訓練及教育事項應受訓練總監之指揮、要塞設在某軍事分區、或軍(師)管區範圍以內者、關於警備及防禦事項、應受該區最高軍事長官、或軍(師)長之指揮、四要塞司令對於鄰接要塞之區域 如因地方長官請求派兵維持治安時、得按情勢之必要、立應其要求 五、要塞司令對於所受轄之要塞堡壘、及其他防禦建築物、並各項軍事上之設備、爲砲各備砲火藥彈觀測器、探照燈等、應隨督率部下嚴密保愛檢查教練、以達成防禦之目的 六、要塞司令、對於所屬守備部隊、應隨時檢閱整飭軍風紀、每年於軍隊教育期之終、應將檢閱實況、附具意見呈報軍政部、及參謀本部、及訓練總監部、七、要塞司令對於各兵科及各種業務之專門事項、或關於要塞防禦設計事項、如有意見得隨時向各該兵監、或主管官署申述之 八、要塞司令部之下設置職員如左、參謀長、參謀、副官長、副官、軍需長承司令之命、督率參謀掌理要塞防報禦劃、教育訓練交通信情報諜計查等事項 九、副官長承司令之命、督率副官掌理內務人事、傳達、通報、庶務、及軍風紀等事項 十、軍需主任承司令之命、督率軍需掌理會計、給養、被服、糧秣、及營繕等事項 十一、軍械長承司令之命、督率軍械員掌理械彈器材之保管出納修繕調換等事項、十二、軍醫承司令之命、督率司藥、掌理醫療衛生防疫等事項 十三、書記司書承長官之命、分任文書撰擬收發、及繕寫保管等事項 十四、要塞司令部之編制、另定之 十五、要塞司令部服務細則由司令擬呈軍政部核定行之 十六、本條例自年月日施行

僅望尊重條約
對華無領土的野心
犬養總裁施政方針中
關於滿洲事變之演說

議會開會之貴族院於廿一日午前十時四分振鈴矣爲衆議院解散熱化之煽動呈有一脈緊張之氣勢而欲聞犬養外相第一聲者傍聽席亦爲滿員代議士傍聽席之代議士摩肩接踵滿表和睦之顏色在同時五分由**德川議長宣告開會**報告一切指名召犬養首相而**犬養首相手持草稿徐徐登壇**戴以金架之老花眼鏡亘有十一分間**悠悠演說其施政方針矣**首相放歷來未有之宏大聲音在各要所皆將語氣特加莊重其聲渡滿議場傾入耳鼓矣此演說僅爲十餘分間在十時廿分遂完畢矣 其中**關於滿洲事變**者如左

在滿蒙今次之事變爲國家重大之問題此事變依錦州東北軍之撤退雖告一段落**而使滿蒙化(爲中外人安住之星之大業尙須待諸今後繼續之進行也** 我國對於鄰邦未懷有絲毫領土的野心**所望者在尊重既存條約**而擁護我既得之權益也我對國際之根幹須本滿洲門戶開放而樹立於此礎石之上也如此始能確保東亞之平和以繁榮其特有之文化推而行之以貢獻世界人類之文化**而建立中日兩國間永遠之關係**若不定此根源今後仍有發生諸多波瀾之虞焉故爲定此根源之大目的對現下在酷寒之地受盡艱苦之我國軍之將士此時政府與國民須表深厚之敬意也(二十一日東京專電)

裁軍大會前途有暗礁
限制軍備殆爲不可能
即有結果僅可維持軍備現狀
裁軍草案空虛德俄極力反對

日內瓦通訊、當世界第一次裁軍會議於二月二日在此間開幕、應將業已準備之限制及縮減軍備之草案、爲工作進行之張本、該草案係國聯軍縮預備會几年工作之成績參照一九二七年及一九二八年三國海軍會議及英法海軍諒解而擬定者、此時國聯軍縮預備會係於一九三零年十二月九日休會、軍縮草案、係代表一可能的限制與縮減軍備之最高限度協定參加擬定草案之五十五國中、僅有兩國反對、第一爲德國拒絕贊成草案、並將責任諉之會中其他各國代表 德國反對之理由、認爲草案不澈底、且未依照凡爾賽條約軍事條款之規定、德國首先裁軍以後、戰勝國應有裁軍之義務、德國之反對、係以種種事實爲根據 一、草案未限制已訓練之預備兵、在歐洲及日本且允許大隊徵兵之存在 二、草案未限制軍事用品之數量、如任意保有軍用品、特別可作爲已訓練之預備兵及徵兵之用 蘇俄爲第二最後反對之國家致將經五年努力各國大致同意之草案、發生困難、蘇俄反對理由與德相同、即草案不完全、且僅能穩定現下之軍備、俄代表李德維諾夫保留在本屆裁軍大會、提出完全廢除軍備、或各國至少裁削絕對百分之五十軍備議案之權利、此二項提案、已經預備會中打消因無一案可以護世界大多數國家之接受、即少數即難贊同、結果、國聯方面深信國聯軍縮預備會議之草案、爲大會工作之基礎、其理由有二、第一準備之草案與盟約第八條之兩基本原則符合、即國聯會員國均有裁軍之義務、兩基本原則 一、縮減各本國軍隊至最少之數、以適足保衛國家之安寧、及共同實行國際義務爲度 二、審度每一國之地勢以決定此項軍縮之計畫 第二理由、該草案代表世界各國之意見、此案顯係一唯一可能之協定基礎、另一方面言之、今日擬定草案、限制軍備之性質較多於縮減、然盟約第八條之規定、裁軍計畫、每年須重行考量及修正一次、國聯宣稱如世界大多數國家能簽訂一眞正限制軍備之條約、則下次會議中可將實際具體縮減數目計算至於本屆會議、即令成功、一般忠實承認、除保持目下世界軍備不增加「限制」一層殆難有若何較大希望、如此一事、爲首先實行軍縮之必要之步驟、今日之草案可稱爲一骨幹、因預備會不能對各國應有軍隊軍艦、及空軍之數目、加以規定、蓋此爲大會之主要工作也 草案第一條「締約各國同意依目下草案之規定、在可能範圍內限制並裁減各本國之軍備、其餘內容分爲六編、包括人數、軍器、預算、情報交換、化學戰事及其他、**第一編人數之限制** 僅關各國常備軍及海空軍之勤務軍、而不及於已訓練之預備軍、因此點之協定、幾不可能不僅法國及其同盟國者反對、日意亦反對除非法國同意**第二編軍器之限制**一、陸地軍器之限制關於第二、海軍軍器之限制關於第二項敦倫海會之原則可以適用於世界各國、而法意兩國不願接受爲本問題之阻碍、**第三編預算之限制**「各締約國陸海空軍及軍事機關每年預算、亦將有規定、但須符合附錄中所規定之情形」**第四編情報之交換** 草案規定各簽約國每年須將本國軍備向國聯作全部可能之報告一次、**第五編各締約國同意完全廢除黴菌戰爭。**並相互誓言制止不用毒氣及其類似氣體、最後**第六編日內瓦設立一永久裁軍會**以促實行裁軍協約爲職責裁軍會執委員不能代表本國、如國聯永久禁煙會、然各代表均以個人資格參加、負責考查各國每年之軍備報告、及他證明各國裁軍之報告、以考核決案之實行如何、因此不致妨碍各國主權及實際調查同時且係一合理有效之控制以示各國之裁軍之情形云

著名豫匪伏法
天佑『皇帝』與天門會匪首

彰德通訊、韓匪欽明(僞號天佑皇帝)馮匪貴德、(天門會匪首)及其黨徒、盤踞林涉兩縣、爲害地方、數載於茲、前經豫陝晉邊區綏靖公署收編、勒令調駐原武陽武兩縣、原冀其革面洗心、化莠爲良、俾成勁旅、效忠黨國、乃狼子野心、難期就範、爰於前年十二月間、將該部包圍繳械、並先將該部旅團長任增祺等六名、誘至新鄉處以槍決、一面復密令林縣駐軍將韓馮兩匪首就近逮捕押解新鄉、茲悉該署已指令第十一路總指揮部、於本月六日、將韓至明馮貴德兩匪首依法槍決云

賀朱孔等部匪團
均受軍隊包圍
傳岳維峻未死被囚光山
赤匪械彈俱爲由俄運來

南京訊南昌十四日電據新自瑞金逃出難民云、赤匪毛澤東現移駐汀、朱德乃在瑞金集于葉坪村、僞軍團司令部亦在該地、匪二萬餘、槍約半數、仍在我軍包圍中、漢口訊公秉藩十四日乘飛機抵漢赴潭、轉車返高安防次開封訊據、豫南民團俘虜之赤匪軍官稱、岳維峻被押於光山之僞豫鄂皖蘇維埃政府以鐵絲穿鼻、遇赤匪大會亦出遇其演說軍閥蠻橫情形走匪械彈均由俄運來、過海關改載小魚船經武穴左右起岸、長江魚船受運動者二百隻

漢口訊第十軍徐源泉前日電呈何成濬、謂圍剿賀匪已布置就緒、該匪匪部即可根本肅清、何十日覆電甚爲嘉許並令努力進剿、早除兇殘仰將剿辦情形、隨時電告、又據軍界確訊、賀匪已率其醜種向房縣逃竄、我軍第四十一師張師長率部進剿至京山等處、已無匪蹤矣、又據軍界確訊、前竄黃陂之鄭匪連日經我軍四面圍剿以來、節節敗退、損失甚鉅、現在該匪已向皖邊逃竄、何主任已令各軍窮追務絕根株、另訊第十軍四十一師參謀長陳正誼十日來漢謁綏靖公署何主任及徐軍長、報告該師追剿賀段殘匪及勝利情形、據陳參謀長語記者、賀段殘匪主力已完全擊破、餘匪刻正向鄂北房縣一帶潰竄、張師長振漢已會合四十八師徐繼武旅長、率部窮追、預計最短期間、即可根本消滅云

漢口訊郭汝棟刪(十五)電漢略謂孔匪之僞三師約二千餘人、經銅鼓犯鄂邊、職師一三兩團附追擊砲機關槍灰(十日)起在白果山一帶圍剿飛機投彈多命中匪受巨創、向東南山嶺潰散陽新現已無匪蹤

以有系統的計劃
完成鐵路建設
鐵道事業應專門化
葉恭綽對職員訓話

南京通訊、鐵道部前日舉行總理紀念週、部長葉恭綽對全體職員、曾有懇摯之訓話其原文業經整理發表、特爲照錄如左

今天是民國二十一年舉行第一次總理紀念週、本部所負的使命、是實行總理所計劃的**鐵道建設** 我們於每一次紀念總理時、不能泛泛的紀念、應該對於總理遺教、找着那一樁事對本部有關切要的特別注意、努力實行、總理遺教中、宏綱舉目、細大不捐、而平生所特別注意的、尤其是鐵道建設、總理認鐵道爲建設中最重要部份記得民元時候、總理屢次對我說到鐵道事業、應如何注意、如何擴充、當時我擔任局部的事、眼光看不到就是一般同志、也多以爲計畫太大、不容易做到、但是總理的計畫、並不是爲一時一地一人而生、是爲全國而生、是有系統的整個方案、完成的時期並不是就在目前、全要靠依這方案、一步一步的做去、許多人以爲他這計畫空洞不容易實行、不無懷疑、我曾向他請問他說、我不是工程師和技術家、怎樣去實行、是專門家的事、後來又說、一切詳細計畫、須由專門家去實行、這可見總理虛心的地方、其實行的秩序和辦法、並不是一手一足之力、是要靠大多數人去**努力完成** 的總理這樣的虛懷若谷、亦可見其對於鐵路專門人員盼望之深切照此看來、凡在黨國服務的人、對於總理一切遺教、都應該要盡自己能力、就自己責任內去努力實行才可以完成總理實業計劃達到當初計畫的本意在個人意思要實行總理實業計劃、單就鐵道方面來說、我覺最重要的、就是把鐵道事業、變爲專門化因爲鐵道是專門事業、譬如用人非找有學理研究和專門經驗的、不能收效、各國辦理鐵道、都有共同的原則依着共同原則、以求邁進、如果不守共同原則、決不會辦理得好、可知專門的軌道不能違背、近年來各國鐵道雖歷史、事實和環境、各有不同、但趨重專門化、都已成不可掩的事實、商辦鐵道最著的、首推美國、國有鐵路辦得最整齊最有成績的、首推德國和日本、凡辦鐵路先決的條件、在謀本身獨立和健全、才於本身發展無碍就美國商業鐵路公司來說、就沒有我國鐵路的苦痛、不受環境的拘束、**各國鐵路**到了良好的地步並非一時可做到的、必要有良好的政治、整齊的法律、社會人士、又都奉公守法、一切事業、都上了軌道本身方有改進可言、我國鐵路情形、諸位心內當已明瞭在不幸環境之下、如何設法脫離、固然希望用良好的政治、以排除不良現象、但我們負有專責的人、是不能坐待政治改進之後、才去着手的、民國二十年以來戰事頻仍、鐵路事業無一日順利、亦無多大進步、可是不能說絕無進步、鐵路界同人、苦心孤詣、其成績總可較他方面事業算是差强人意、但是不能認爲滿足、現在所以做到的、不過百分之一、或千分之一、甚至萬分之一、其他應做的、完全未做、國家社會所要求於鐵路界很多、在三年五年以至十年之內、要有多大進步、以副國民的期望、是不容易的事、總要障碍減少、發展才速、譬如走路、就要掃地、至於地行之高低、地質之好壞、要馬上改良到至善、就不是簡易的工作、所以到何時才完成總理鐵路計畫、恐怕一生都看不到、可是我們的目的、是像種樹一樣、並不是爲着自已要吃果才去種樹、我們也不能任憑着社會狀態、自然地過去、而絕不努力、我們將於鐵路事業總要像父子子待孫、期收獲於日後、不能以渺茫而無希望、知道一切事業、都像有機的**生物一樣** 細胞新陳代謝的機能活動、就自然蓬勃生長、譬如鐵路事業、就像人生、鐵路職員、就像細胞細胞是否健全、其機能是否活動、關係於人身的健康甚大、許多人不明這道理、以爲一種事業之中、服務地位低責任少資格淺、就不甚負責須知職務大小、無多大關係、無論任職員、都是人中的細胞、細胞不健、則身體隨之不健、而微菌進、病態現、由危險而殘廢、而死亡了、所以我們應該不斷的研究、不斷的努力、才可以把鐵道事業改進、至於說到要把事業眞實地改進還有要緊的道理就是分工合作(未完)

粵不滿蔣任常委
蔣難冒昧犧牲
胡漢民仍斤斤排蔣
于右任已抵港晤胡

南京特訊、蔣左右談、蔣非比胡汪有重病可藉口、但暫不能來京、因粵執行部最近決議、對蔣復出、雖已諒解但仍核准三機關爲交換條件**陳濟棠電京梟要人贊同蔣專任國防、蕭鄧且明言不允蔣任常委、在此情況下、蔣何能再冒昧犧牲**、張繼談癥結在粵不在蔣汪、確係眞況

上海訊、陳銘樞謁蔣後、晚九時半由杭特開專車離杭、行至中途折回、銑(十六日)晨一時復乘專車來滬、宋美齡偕宋子文妻晨車、顧祝同下午車過滬赴杭、粵學生請願團晚赴京滬學生請願團下午返滬、王伯群晚自杭返滬

又訊、張群下午五時與由京過滬偕梁楚偕同車赴杭謁蔣、張繼何應欽偕張靜江晚返京復命、張談、蔣經余敦勸甚感動、蔣表示以胡意爲從違胡何日返京、蔣即何日首途蔣對現政府竭誠擁護

港訊、于右任偕王陸一、劉愷鍾、刪(十五日)午十二時到、胡派女公子木蘭、省派三代表迎于登陸、寓香港大酒店、定三時訪胡、于談極望胡北上、且必胡北上、國事乃有辦法、三機關問題容易解決、至對日外交、中央尙未決定、不能發表劉蘆隱刪(十五日)晨車赴省、執行部推蕭者中赴港迎于謁胡、令晚七時許專車抵港、分訪胡于、開胡宅明日將有重要會議、鄧澤如寒(十四日)晚已先到、于今晚晤胡後約伍朝樞明日再偕往訪胡

香港訊、于院長與王陸一刪(十五)午抵港、途中海不揚波、甚爲安好、胡漢民命女公子木蘭代迎、粵派鄧參軍來港預候、各報記者及民衆代表登輪迎接者甚衆、午後即訪胡、現寓香港飯店云

港訊、于右任訪胡後、語記者、胡病與在滬時彷彿、目前中國時局開展、深信胡必願爲極大之努力

又訊、胡對人表示不入京原因、**固爲身體健康所不許、尤爲環境所不容、環顧國內各省現狀、政治依然治未因個人離職而去其潛勢力、政治爲軍人所把持、軍既受軍人支配、黨亦絕難指揮軍人、**處此僵局之下、彼即欲奮鬪、亦苦無從、胡對外電不願與蔣合作說、則示否認

教育界

請籌撥捲煙稅 維持小學教費
北平各小學校長會議決定 教育會電教部催協欵

北平通訊、北平市小校學校長會、爲學校經費困難、特于十五日下午在教局、召開全體大會、討論赴京索薪辦法、會後並舉行索薪團會議、推舉向張綏靖主任請求撥捲煙稅充教費代表、玆分誌詳情如次

全體大會 平市小學校長會、于昨日下午二時、在教局中山堂召開全體校長大會到五十餘人、由馬耀三主席、開會如儀、首由主席報告(一)星期二日索薪團與教育局接洽請求早日發放煤火費及房租、並與市長接洽請求補發積欠校款、並設法另籌教育的款(二)本會推主赴南京索薪代表(三)南京交通部覆本會代電、繼由教育局長周學昌報告赴京催索財部協款之經過、並將來籌劃教育經費辦法、旋開始討論決議(一)預徵全年學雜費、以便開學案、決議因困難過多、確難實行(二)用本年學雜費作抵、由教育局向銀行借欵案、決議全體贊成通過(三)索薪團因赴南京代表三人、本團在平工作者可否補充二人案、決議推舉張士奇楊清波二人補充(四)電話局對於各校電話費迫索甚急、應如何應付案、決議由會備函並推代表赴電話局詢問、對交通部快郵代電之態度並交涉下列二點、(甲)已停電者請其無條件恢復(乙)未停電者、歸後發足一月經費即付一月、學校不能墊付(五)警察迫索房捐甚急、應如何應付案、決議、教育局經費發至某月時即付某月份房捐學校不能墊付(六)規定下次開會日期案、決議臨時通知、至四時散會云

索薪會議 全體會散會後、索薪團繼之舉行索薪會議、由馬耀三主席、開會後即開始討論、決議(一)推舉赴綏靖公署代表案、決議推馬耀三楊清波秋山李梓材牛心如張十奇六人於下星期一下午二時在第二小學聚齊出發(二)推行赴電話局代表案決議亦由赴綏靖公署代表辦理至五時許散會云

定期謁張 小學校長會大會議決推舉代表、定下星期一謁見張綏靖主任、將河北省月撥捲煙稅三萬圓、查照舊案、仍然充作平市教育經費其原呈云 呈爲本市中小學經費無着、懇請查照舊案、將河北省月撥捲煙稅三萬元、仍行充作教育經費事、查本市紙煙吸戶捐自劃歸河北省捲煙統稅以來、前曾按月撥給本市三萬元、作爲教育經費之用、歷經辦理有案玆因財政部明令指定月由崇文門稅收項下撥給本市教育經費五萬六千元、而此項捲煙稅三萬元、遂無形移作他用、客歲北平稅務監督公署撤消、本市教育經費根本動搖、群情惶恐、不可終日、厥後本市營業稅開征、本可以此項收入抵補教育經費之不足奈因瓶辦伊始稅收甚微全市教育經費月需八萬元、而營業稅每月祇收三萬九、二者相較、尙欠四萬餘元、是以半年之間、雖經財部協濟、而教育經費、拖欠三個月之久、市立各校始而勉强維持繼而筋疲力盡、終而萬分無奈、於二十年十二月二十日起、遂一律宣告停課、數萬無辜之兒童、乃全體失學焉、玆已停課將滿一月、轉瞬二月一日、即爲第二學期開課之期、本市營業稅既不能增收、而南京財政部又無欵協濟、長此以往、則教育經費永無充足之日、而本市學校永無開學之時、前途茫茫、何勝浩歎、素仰我張主任熱心教育、有口皆碑、再四思維、祇得懇請將河北省月撥捲煙稅三萬元、查照舊案、仍然充作本市中小學教育經費、則教育費既有一定之來源、而教育事業、自不致再陷于停頓、是不弟各校數百教員之幸、仰亦全市數萬兒童之福也、理合籲請、不勝待命之至、謹呈張主任

電催協欵 又平市教育會、十五日電南京教育部催撥教育協欵、原電南京云、教育部段部長鈞鑒、北平中小學經費、積欠三月、各校業已停頓、教職員困苦萬狀、前財部已允撥付之協欵五萬元、迄未匯到、務祈迅予催撥、並懇代向財部交涉、飭後照案撥匯協欵、否則平市教育、將長此停頓、臨電迫切、佇候示覆、北平京教育會刪

可發一成 平市中小學教育經費、困難萬分、自不待言、商會前欠之營業稅款八千餘元、教育局長周學昌前會向市商會主席冷家驥催促速撥、商會已允設法、日內解屬當可再設法撥發、維持費一成、補足上年十月份經費云

各校電話 平市小學校因教費困難無法墊付電話費、故電話局將各校電話有停止通話情事、小學校長會前特致電南京交通部設法、交通部昨有代電到平、謂已據情轉飭北平電話局核辦、原電云、北平市立小學校校長會覽、代電悉、已將原電抄北平電話局酌核辦理矣、交通部文印

青島教育局通令 注重職業教育
飭各中學切實奉行

青島訊、青島市教育局、以查本市職業教育、頗不發達、爲儘力提倡起見、特於十四日通令各中學、課程標準內所定職業選科、應特別注重、切實施行、如有設備不全者應酌量增加云

北平市教育局 衛生教委會
十六日開常會 討論進行事宜

平訊、北平市教育局衛生教育委員會、定于十四日上午十時、在教局開第四次常委會、討論此後進行事宜通知已發出玆錄原函如左、逕啓者、茲定于本月十六日(星期六)上午十時、在教育局本會辦公室、開第四次常委會、報告本會工作之經過及討論此後應行事宜、務希準時出席共商爲荷此致××委員、北平市教育局衛生教育委員會啓

馮庸大學旅行團 到黃縣之工作
分赴四鄉宣傳國難

黃縣通訊、馮庸大學、以東北事變、不能開學、該校學生組織山東徒步旅行團、到魯作宣傳國難工作、該團於日前到黃縣後、郎縣長以該生等被迫輟學、作青年救國運動、殊屬可欽、表示熱烈歡迎、該團即分赴四鄉實地工作、不日即往他縣、國宣傳云

業已照准添設 中學補習班
膠濟路張店 小學校呈請

濟南訊、膠濟鐵路局指令總務處云、照轉公益課第二九號、及附件均悉、據稱張店小學以該校六年級班學生、浦瑞陞等二十五人、於本學期畢業、距本路中學招生、尙有半年、請添設中子補習班一級、藉以補習各項主要功課、免棄前功、並聲稱與該校二十年度預算、不發生問題、轉請核示等情、當經提出管理委員會、第一百〇四次常會議決、准照去年成例辦理、除分行外、仰即轉飭知遵此令、附件存

河北第一監獄之 教誨教育設備
因不敢施以眞理徒有虛名 惟犯人手工尙發達

北平通訊、在河北高等法院直轄下之監有四獄、分監有二、設於北平者爲第一二兩監、及第一分監第一監、獄設於右安門內自新路、記者日前得該監送與參觀劵、遂於十四日前往參觀、由直守長馬俊臣及江世澤導引、得悉其概略、玆誌之以備關心司法問題者之參考

沿革 該監原名京師第一國監獄、都南遷後、始改今名、創始於前淸宣統二年、迄後分年建築、共用洋四十餘萬元、所佔面積與附屬地合計約二百畝、監房分男監女監、及病監、男監晝夜分房等十二間、夜間分房三百五十二間、三人雜居房、一百二十四間、女監分房六間、十二人雜居房十二間、病監分房十三間、雜居房十一間、分房十間、傳染病房四間、尸室一間、建築概仿日本監獄式、佈置整齊、防衛週密、空氣淸新、光線充足、爲我國今日規模較大之監獄

組織 設典獄長一人、主任看守長三人、主任教誨師一人、主任醫士一人、女監主任一人、主任看守二十八人、男女看守一百三十五人、工程師十一人、俄文譯員一人、因現在我國無領判權者、僅俄德奧諸國、而犯罪之外人以白俄爲較多、故置俄文譯員該監管理共分三科、及教務醫務兩所、戒護、教誨、衛生、作業諸事均備、教誨方法初有基督教青年會佈道團、有佛教佈教會、與俄國教堂牧師等至監講道、現惟有俄國牧師每週對俄犯佈道一次、餘均中輟、此外有教其讀書識字者、醫療除統監聘有中西醫外、有北平大學醫學院等之協助遇有統病、即送往診治、經費每月應爲七千餘元、現因政府陷於內外多古故該監現在每月僅發五千七百八十元維持費

設備 該監之教誨教育等之設備、僅有虛名因現在之統治者、對犯罪者決不願亦不敢施以眞理之教誨與教育、解釋其犯罪的根本原因、在於現社會組織不良與政治黑暗、使其發生革命覺悟、故只能施以麻醉的佛教與耶穌教等、使之變成僅守秩序奴隸、即其所謂圖書室中所蒐之書、亦僅佛經、太上五篇陰文及名臣言行錄等類書籍而已、對此我們無須深助責備、其次在衛生設備上、不甚完備、此或由於經費困難、但室內之空氣與光線以及淸潔上、尙差强人意、冬日囚室內且有熱氣管、惟關於洗澡由其浴室觀之似冬日甚少、此或因夏日用冷水費錢較少也其設備之較完善者爲作業、此或因作業不惟可使犯人忙於工作、無暇作非非想、而易於管理、且可搾取犯人之勞力以作生產也共有大工廠七處中等工廠九處、均手工業、分爲鉛印、石印、木板印刷、製版、鑄字、裝訂、織布、織襪、鞋工、縫紉、染工、洗濯、木器、籐竹、金工、營繕、農作、麻麵、理髮、糊洋火匣等類、就中以織布爲最佳、印刷、藤竹農作等類次之、各種作業之秩序、均頗佳、作業收入於民國十一年餘利達兩萬四千餘圓、以後漸減至六百元、現在又漸入佳境、每月餘利可有二千餘圓、係現典獄長梁錦漢經營之力也

犯人 現收容犯人共七百五十九名、內男性六百五十六人、女性一百零三人、男性中有俄犯六名、各犯中知識份子、佔百分之十、名罪男犯以竊盜犯爲最多、强盜次之、女犯以誘姦爲最多、罪之性質比較、竊盜最多、强盜次之、誘姦又次、餘均較少、至政治犯較少之原因、乃由於政治犯多受非法之軍法審判、由此可知犯罪之原因多由「食」與「色」、此皆現社會組織不良之病徵、非犯人樂於作非、而司法受軍閥蹂躪亦中國今日獨有之現象也、司法獨立又將從何說起、刑期無期徒刑者、僅十八人、內男十三人、女五人犯人、年齡三十歲至四十歲者、佔百分一四十、爲數最多、二十五歲以上者、佔百分二十、二十歲、以上與四十歲以上者相等、各佔百分之十八、十六歲以上與五十歲以上者各佔百分之五、由此可知犯罪者多爲青年及壯年

待遇 該監因係特殊建築、防守較易、除出監工作者緊以鐵練外、餘犯均不加刑具、此爲現代監獄重要改善之一點、平時各犯不能互相往來交接、工作時除必要外不許互語、以防暴動

體育

北平輔大籃球隊 與育英隊大戰
双方勢均力敵難分上下 結果激成十九平局

北平通訊、昨輔大籃球隊、又兵發育英中學十四日午後四時與該校校隊作戰、觀衆洋洋乎可千數百人、評判員劉宜生、雙方各以極强硬之陣線應戰、接觸後乃鈎心鬬角、各懷着鬼胎、育英之小牟得後方之供給、對方一個不小心、遂即破籃攻入一球、張兆基尤爲狡猾、八小心大、東竄西跳、頗難捉摸劉殿榮與周致傑亦各盡其長輔大隊雖有劉建常、魏蓬雲兩老將、然因疏於地勢、致連被育英所算、第一刻七比四、育英佔先、再戰後、雙方各加緊工作、劉建常指揮全軍、魏蓬雲撲球絕妙、黃毛鬼混於前、于是戰況漸臻佳境、然各因監視太嚴遂以四比三結束第二刻、育英再以一分佔先、易池後輔大隊大舉反攻陣法改變、指東打西、連佔上風、忙煞了育英後防、第三刻乃以八比二勝利、末局中爭鬬最爲激烈、輔大之劉建常、育英之張兆基、均先後入山歸隱、育英巧奪天機、輔大逆天而亡、第四刻六比四、育英勝總、結果十九比十九之平局、戰籌如下

育英隊

位置與姓名	犯規	得分
右鋒牟作雲	一次	十分
左鋒張兆基	四次	三分
左鋒沈崇敎	零次	零分
中鋒劉殿榮	三次	三分
右衛周致傑	二次	二分
左衛孫錫善	二次	一分
左衛許忠	零次	零分
共	十二次	十九分

輔大隊

位置與姓名	犯規	得分
右鋒張世榮	零次	四分
左鋒程家駒	零次	七分
左鋒鹿篤倫	三次	零分
中鋒魏蓬雲	二次	五分
右衛劉建常	四次	零分
左衛何繼商	零次	三分
共	九次	十九分

北平青年會 室內籃球賽
三幕戰均奮勇 閙神中大獲勝

平訊、北平青年會室內籃球賽、只待星期六女院與女院校友之賽、十四日共三幕、均在外場舉行、六時開隊與中大附中、裁判唐英、檢察劉際元、前半時十五比八、中大附中佔先、後半時二十一比八總計、廿九比十七開隊勝、七時神隊與鹽務二隊前場十九比八、後場二十八比四總計四十七比十二神隊勝、評判趙淩志、檢察伍祖憲、八時中大與俄法、前場二十比六、後場十九比十一、總計三十九比十七中大勝、評判張守義

十五夜賽表

紅白——溫同 六時

大同——仁立 七時

朝大——鐵大 八時

平青年會主辦 投籃賽報名
於十四日截止 准十六日舉行

平訊、青年會主辦之投籃比賽、延長報名日期已於十四日午後六時截止、計加入與賽者有六十四人、準於十六日下午一時起在青年會內場舉行云

學生文藝

送吾友盧信之序
（金州小孤山會王官寨屯啓蒙書房四年生王玉璋）

大地之變遷、不能有晝而無夜、人情之蒼黃、不能有聚而無別、此自然之理也、若盧君金垣、東王官寨屯人也、肄業於本村私塾、學問淵博、品行純粹、校友無不稱其材也、而君之於友也、不以學文而驕之、不以年級而侵之、而獨師長所贊許、而全校之學友、亦莫不欽佩、樂其道而稱其賢焉、誠吾校之模範生也、吾等之欲久事切磋以賴他山之助、孰意於本月二十五日棄學而就商、嗟乎此後切磋我以學文者、何人也、敎我以品行者、何人也、訓我以學術者、何人也、余心非木石、焉能不感乎中而愁然憂之者乎、先生曰、人之離合在乎精神、不在乎形式、形式不離、精神已隔、雖一室之內、猶千里之外、形式已離、精神不隔、雖千里之外、猶一室之內、汝等今後須宜努力、般々不息、孜々不怠、前程雖未可限量何必戚々憂別哉、予等臨別愧無貢獻、敢竭鄙誠爲之序

秋日讀書樂
（梁鍾聲）

時序催人、刻不容緩、轉瞬間草木之蔥蘢者、變而爲黃矣、氣候之溫和者轉而爲涼矣、霜爲之凝露、水爲之瀉流、黃菊齊開、楓葉翻飛、金風驟至、白雁長征、肅殺之氣、佈施天空、茫々大造何不仁而施其嚴酷如此耶、噫自陽春還勝、初夏徵歌曾日月之幾何、而山景不可復識矣、感人事之滄桑、嘆吾生之夢幻、學識共韶華並進、日月逝矣、歲不我與、勿傳夏而至秋矣、於是携筆提書、移習於東籬之下、秋芳含情以相迎、棠影舞姿以爲伴、時則金風瀟颯以吹衣玉露浸潤而濕伸、長笛送音於樓頭、秋蟲號寒於墻角、淒々切々、啣々啾々似慰余之寂寞實助余之樂者也、况吾輩青年、求前途進步莫如秋日、則舉世無雙矣

勸友賑捐
（金州小孤山會王官寨啓蒙書房三年生 魏慶瑞）

某某仁兄閣下、敬啓者、別後以來、想念得很、前日閱報悉長江之域、霪雨霏霏、數月未開、遭水災之難胞、父母兒女兄弟分離萬物冲散、毀屋舍、沒溺人民共死數十萬人、樹木過山踰陵、洪水滾滾、水勢現雖平穩然一般難胞撫老携幼、無食無衣、又無安居處所、其何能生存哉、哀々難民、啼飢號寒之聲、不忍聽聞、天地爲愁、雖草木亦爲之悲、故勸兄賑捐數元、以爲救濟災民之用、專此敬請

秋安

弟某某謹上

漢高祖誅韓信論
（梁鍾聲）

漢高非仁慈之主、韓信非明智之將、或曰、高祖寬而且宏、何謂不仁、韓信戰勝攻取、何謂不智或又曰、高帝入關之初、約法除苛、可謂仁矣、及天下已定、殺戮功臣、則仁心喪失矣、韓信掠地攻城、屢戰屢勝、可爲智矣、並敵破功成、而自陷於禍敗、其得爲智乎、何以言之、高帝雄猜陰險、殘忍刻薄、無時不以信爲慮、罵之於王齊之先、奪之於滅楚之後、執之於陳、封降淮陰、其忌信之念、豈一朝一夕哉而信尙區區以待遇爲念不以利害爲計、拒蒯通之言迎雲夢之禍、其戀々於漢高未嘗須臾忘也、即謂與陳豨謀反此乃怨家所誣反逆無據、乃其舍人弟獲罪、信欲殺之、故上變以陷之也、嗚呼以堂々之勳臣、而就戮於婦人女子之手、豈不甚可惜哉、予以爲漢高之待韓信、即不能以大封都邑、亦當以杯酒釋其兵權、崇其處榮全其首領保全功臣之道多矣、何竟不出此、而忌功害能、徒以嫌疑而殺之乎、嗟乎、自來立業建國之主、有如漢高之不爲計、縱不學范蠡之去官、遠仁者鮮矣、予以爲韓信之自避、赤松之遊、亦宜効張良之辭穀學仙之計、夫功高震主者、未有不陷於禍敗也、何計不念是、而處安忘危、及執之而始述當烹之語、戮之而始憶蒯通之言、噫嘻、從古開疆闢土之勳臣、有如韓信之可哀者歟、予故謂漢高非仁慈之主韓信非明智之將也、噫嘻

送盧君信之歌
（金州小孤山會王官寨屯啓蒙書房四年生王玉璋）

盧君信之兮、友之最良、懷君在校兮、名優學强、品行純粹兮、爲人景仰、禮下待人兮、切磋同堂、兀兀勤學兮、學不停行、孝弟忠信兮、顯名鄉黨、盧君之風兮、山高水長、見義勇爲兮、當仁不讓、今承父命兮、棄學就商、握手送別兮、我心憂傷、惆悵他山兮、寤寐難忘、援筆爲歌兮、送別贊揚

孽海燃犀錄
（春醒生著）

第八回 想發財別開生面 尋作樂獨唱俚詞

儕裏了冷氣、發生痰火病呢友材哥、你儘管寫罷、寫完畢後、我來叫人拿去、回顧三妹道、我說的說話、你看起來日嗎、三妹道、一些不錯、不過包先生說的本錢、黨中有沒有餘欵、同志們那個墊得出的、一朝聚集攏來吃茶也要錢、吃酒吃飯也要錢、搶了笨重的東西、身體沒有錢使用、寸步不能行、豈不是爲小而失大嗎、友材道、黨中的公積呢、劍魂道我們黨中、公積的數目、本來不少、因近來外面、風聲緊急、恐怕同志們、因生活問題、急於活動、飢不擇食多送性命、由執行委員會議決、分路救濟、動用罄盡、我本來不贊成、後由多數決議、也無可奈何、三妹道、一方面進行這件事、一方面你須先去籌欵呢、劍魂立起來、蹺蹋了幾步道、我去找去、等金生來了、拿包先生寫的信、叫他立刻送去、我再去給同志商量一下子、想法一些本錢再說、立刻蹣跚著走路、像划龍船一個樣子划法划法的去了、三妹也立起來道、這件生意很大、發財在這一舉、自言自語的去了、友材搜尋筆墨展開箋紙寫不到三四行、外面走進五個人來、嘻嘻哈哈、胡鬧個不休、友材將信藏過、應酬了一回、才得坐定、接續他的工作、方才完畢金生進來交代淸楚、並不逗留就去、屋裏有一個穿豆沙色呢袍子的人、一隻脚如老和尙一般的盤着、一隻脚彎曲的豎着神氣活現的、嘴裏吸着香煙笑嘻嘻的說道、老五、老五我唱一只小熱昏給儂聽聽、老五答道、長生不要阿矢臭坐在旁邊靜靜罷、長生不肯一只手拿煙嘴當做敲鑼鎚子一只手做作持鑼的樣子、敲上三下、嘴裏念道、堂！堂！堂！擡門走進一個翁鼻頭阿二（音尼）而孔黃得來、好像廟裏裝金的土地、兩只肩胛扛個頭、聳起脊染、毫無神氣、未曾開口、連連打上幾個阿欠、坐不安立不定、流出許多鼻涕眼淚、口說老板對不起、安排坐子、讓我過一過癮、頭落枕上、眼睛半開半閉、堂！堂！堂！一筒不罷、兩筒不休、淒淒淒、精神抖擻、神氣活現、又說老板、老板、灰在那頭裏、煙在那屋裏、沒有一些到我肚裏、爲什麼向我要銅錢、要我二錮換我一錮、你這個害人的東西、爲什麼要拿毒藥來、害你親爺的女壻弄得吃盡當光、多生一只手呢、堂！堂！堂！你要銅錢吃兩下耳光、當做謝意還不過去、一把辮子扭到衙門裏地保、小甲、就是當方土地把你的窠巢、十字封條、斜角封起、二百下板子、打得你臭要死、一條鐵鏈條、把你拴在石獅子腿灣裏、看你還敢再賣這個毒東西、伸出手來、向我討錮、錮！錮！錮！錮！老五道、長生、哥倒唱得很好、倒看不出、有這套大字下面十字的本領、你還連得下去、我倒佩服你了、長生也不回答、即唱道老五老五、你的阿嫂躲在門角落裏、縮做一團、像只癩頭!!呢、眼睛哭得來像胡桃一般凸起、拖只滿包、披在身上、當做棉絮逗東逗西、毫無路道可走哩、拉住和尙當做阿嫂的爺裏嘴裏向哭道老五老五、領我一淘去呢、老五一擱擱起來道、長生你賭三話四、阿要吃五支好消地雪茄煙呢、長生也立起來打拱作揖的笑道、老五阿哥不要動氣、旁邊還有一個年紀有四十多歲的人、立起來插嘴道、你不要動氣、這個小孩子、放了三時顏光、覺得爬上天堂、讓我來警誡他能、老哥你看在我面上、饒赦他罷、下次再敢如此刻薄我當場打給你看、還有一個人道、今天讓他來會鈔看他那樣一個錮、去換老板兩個錢呢、塞塞他的嘴、長生忙從袋拿出幾個四開、笑道、我來會鈔、也沒有什麼要緊這原叫做小熱昏、說說笑笑尋尋窮開心、話未說完、走進一個學徒來叫道、老板不好了、家裏被强盜搶刦呢、祇見有一個人、坐起身來對學徒道、青天白日、那裏有强盜、敢來搶刦東西、你不要造謠言、那個人叫你來誑騙的、學徒道方才店裏接到宅裏的電話、是老徐先生接的、他叫我來尋老板、我四處尋覓、有人指點我、說老板在這裏、果然不錯、强盜不强盜、我也沒有看見、老板聽了、匆々的跑到家裏、見許多人聚在一處講話、忙問道、此事體、老板娘娘道我們亭子間、從姓曹的搬去後、空着三天、今天有人來看房子、走進二三個人頭戴銅絲帽、嗶嘰呢來袍子、我領他上去看了一轉、他摸出一張十元鈔票、要我找他六元、付四塊錢定洋、我身邊一摸、祇有三塊零碎洋錮、就叫阿寶去兌、阿寶去兌了回來、說道用不掉的、煙紙店裏要調換一張、我就還給他、那裏曉得他走到門口、擊起手一招、就進來六七個人、摸出手槍、逼牢我要說出藏放銀錢的地方、我嚇得目瞪口呆、說不出口、娘姨替我們說我們用的錢每天由老板店裏拿回來、家裏不多放的、你們要錢、我同你們到店裏去拿罷、他們理也不理、又向我要去鑰匙、把我們房東房客、老少男女七人

肺癆病是人類的大敵！ 三那星是肺病的救星！

德國考克博士

◀肺結核病原菌發明者▶

肺癆乃係一種極微細之肺癆菌、盤據於蠟質之肺臟、破壞人體組織而成最可怕之肺癆症、發現肺癆菌者爲德國醫聖考克博士、此項肺癆菌、有一種特殊之防禦力、能抵抗一切外來藥力之攻擊、蓋肺癆菌體中含有脂肪質之內膜及抗酸性蠟質之外膜構成且肺癆菌侵入人體、局部即成結節、血流週形、使之而內、故以往藥物注射入肺、無論何種藥物、均不能直達病竈、由此可知、一般醫家服藥注射均無效、實因有之僅足治愈肺病中之單純症、如第一期之肺癆病而已、終不克破壞其頑强之蠟質及脂肪性之內外膜、而使藥力直達根本撲滅肺癆菌以達完全治愈第三期肺癆之目的、故耳！

二十世紀最新發明之肺癆病特効藥、功能溶解三那星爲抗酸性蠟質、使藥力直達患部而殺盡肺癆菌、三期肺癆重症、亦能於短時間內克奏奇功！

▲每瓶服十天售上海大洋十元每料上海大洋六十元

□上海仁記路美商愛世開洋行獨家經理□

奉天十一緯路七十三號

哈爾濱道外正陽四道街

美商愛世開洋行

各埠藥房均有出售

贈書

奉送三那星實驗報告書及最新肺病療養指導書・書中詳載肺病之種種療養新法・有肺病者不可不看・函索立即寄贈

肺癆病特效藥「三那星」出世

從前死於肺癆病的都是冤枉死

目前正患肺癆病的都可以不死

三那星治一二期肺癆病……藥到病除

三那星治第三期肺癆病……起死回生

解决數千年來名醫不能解决的難症

挽救數千年來名醫嘆爲無藥的重症

肺癆病不難治「難在不能攻破肺癆菌之蠟質保障及結節抵禦之！」

三那星非奇藥「奇在可以攻破肺癆菌之蠟質保障及結節武裝！」

粵東 **廣芝館緊要啓事** （注意）嚴防假冒

敝館所製各項丸散膏丹東北諸埠向歸萬興錢永和慶兩家代理專銷歷有年所貨眞價實久蒙同胞歡迎查近有無恥之徒由粵私造假藥運營銷售欺世誤人不法已極若不澈底查究不但危及敝館營業且於光顧諸君貽害尤深除已稟官懲治外故特登報聲明仰各界認明本館招牌及裝璜外所粘萬興錢永和慶經售方帖庶不致誤是所至盼

世界大戲院

自一月廿一日起連映五天

明星公司出品 **火燒紅蓮寺** 十七集

主演 胡蝶 夏佩珍 鄭小秋

△時間表▽ 早一點半 晚七點半 開

大減價 樓坐小洋三 池坐小洋二

下期十八集紅蓮寺

先施雪花香

代理處 大連協源茂

營口先施分莊啓

瀋陽

負責維護奉山路幷肅清遼西匪患
王殿忠司令率部出發
李壽山副司令仍在奉天滯留
第二旅編制完竣後再行前往

奉山警備護路軍在奉升火待命中已於二十日晨六時啓節開往大虎山鎭防矣 該軍長王殿忠到省後除分飭各機關首腦外臨時祈臧省長飭由官銀號撥給軍費兩萬元作爲開撥費俟該軍抵大虎山後仍續發給軍餉聞 該軍不惟維護奉山間之鐵路對於遼西之潰兵及土匪亦加以剿擊 但對於改過自新之盜匪決予以收留保護發給槍械編入正式軍隊內爲國效勞 副司令李壽山因在奉編制軍隊故未同往聞一俟將第二旅編制完竣即帶同前往 共負護路及保維治安之責云

禁洋出境令
帶鉅欵須報明

維持錢法禁止現洋出境早有明令茲者省當局以近來市面之錢法甚爲平穩現大洋對於法價僅加奉小洋二元而準備庫每日持票兌現者亦屬寥寥當此舊曆年關恐有奸商利徒或再有操把以及販運大宗現洋出境情事是以省政府於十八日又有通令省內外各屬地方官對於現洋出境均認眞查禁以維錢法如有大宗現欵之正用須先呈明核准方許出境云(公)

認眞平物價
市署警局商會 均一律實行

臧式毅省長因金融奇緊百物昂貴爲維持民生起見平糶物價之令已不啻三令五申茲者臧省長以値此舊曆年關將屆人民舊習難改無論如何艱難亦必籌備度年之需況又兼時局不靖各處胡匪四鄉農民來省避難者衆既謀生之維艱更度年之不易恐奸商利徒乘此高擡物價故特於十九日下午召集市政署長警察局長商務會主席齊至省府面諭以上各情形飭令對於民生日用各物價務須會同認眞平落倘奸商故違高擡者査出即行從嚴懲處以維民生云

預備會議中
內軍兩部長
臧長內政部

東北各界要人因關外之東北數省處於特別地位南政府不但鞭長莫及且亦無維持之能力必須由人民施行自治方能有濟是以擬開特別政會討論建國方略除吉黑二省均已認可熱湯已兩次派員接洽而東邊洮遼于芷山張海鵬二鎭守使亦均服從軍權置於政權之下而張鎭使並於日前來省謁見中日當局商陳一切要政省當局即由十八日起連日召集各方首領要人開 建國特別政會預備會 除對於總坐嚴守秘密外其政府之各部長 內政部已定臧式毅軍政部爲張海鵬或闞朝璽 其餘他部尙待斟酌未定云(公)

我爲什麼反對一黨專政
羅隆基博士在天津南大之演詞

本文爲前日(十五日)晚羅博士在天津南開大學文學會所講、博士對於今日中國國民之不可再行一黨專政、多所發揮、今簡單記其大略於後、當此外侵日迫、內政虛懸『歸政於民』之高呼中、僅記之、以供在言論自由下我全國人士之參考王一聿修記一

我今天所講的、並非批評三民主義或五權憲法、是對於國民黨一黨專制的辦法不贊同、我的理由如下

一、就政治道德上看、我們反對一黨專政、我們皆知、國家之爲物其本身非最後之目的、國家乃一工具、藉以達到其他目前、我們問、國家之目的究竟是什麼、行一黨專制能否達到此種目的?我們的回答是不能、英儒拉斯基氏主張國家的目的是要人人有機會『成我至善之我』我們試看在一黨專政之下能否達到此種目的、普通說國家要達此項目的、應有下列三項職務、即甲、維持和平與秩序、乙、發展、丙、保護、然在一黨專政之國家能否將此等事作到、譬如教育爲一發展之事業、在一黨專政之下、自有其黨的思想做教育的標準、凡出此範圍或與之不相符合者則禁止人民去想、所謂統一思想者、即此之謂、日久、人民由不許想而不敢想而不願想、由不願想而永不能想、如此、則國家雖有教育、而所造就者皆爲無思想之國民、於國何補、由此我們可知在一黨專政之下、即此一小目的亦不能作到、再就國家保護人民權利之目的一層言、有人謂在一黨專政之下此目的易於作到、我個人亦以爲此層可作到、不過黨之所保護者、不一定是我們所需要的權利人民所需要的權利、黨却未必全加保護、如人民之權利與黨的利益衝突時、則黨將不加保護、換言之、黨政府對人民的權利、所保護者、總以與黨的權利不相衝突爲限度、容納氏曾謂自由須自已保護、他人不能代我保護之我之自由、他人代我保護之自由、是我自已不自由、主張階級戰爭的人他們就說執政的階級、其所謀者多爲其本階級之利益、然此非僅資本階級與勞働階級之紛爭爲然、舉一近事爲例、美國的國家銀行在法律上、農人無借貸的機會、原因就在當日創立國家銀行時、工業階級佔政治上之實權、故忽略了農人的權利、如今美國農人反對這種法制、美總統胡佛另外劃出五萬萬元資本另創銀行、以爲救濟

二、就行政效率上看、我們反對一黨專政!有人謂一黨專政、政權集中、行政效率可高、但我們要問、是在一黨專制下行政效率高仰或在民主政治下行政效率高?我個人以爲一黨專政是不會有行政效率的、個人獨裁、須靠有天才之獨裁者、天才豈能常有、故常常爲三數領袖所指揮、一旦此少數之領袖失去多數人的擁護、則以前工作之效果盡將消滅 中國國民黨黨員不過二十餘萬、中國全人民將及五萬萬此佔全國人民少數之國民黨所以能維持他們政治上的特權、是靠軍隊作後盾、此即十分危險、此種站在武力上的政治、最易引起革命、革命爲最不經濟之事、中國數十年來循環革命、損失過鉅、現在國民黨許多領袖、日以打倒軍閥相號召、但他們的黨治、仍靠軍隊維持、人民對黨治不滿意時、忍無可忍時無路可走、只得出於革命一途、國家有繼續不斷的革命是眞太不經濟我們皆知、現代之國家與一大公司無異、今日英美等國之大公司爲求高效率、在管理方面尙捨棄獨裁 力謀上下充分的合作何況一個國家、焉能藉獨裁以得政治效率

三、從訓政的意義上、我們反對一黨專制、有人謂中國人民知識太低、政治智識尤缺乏、故在行憲政之先、須有訓政、我們要問、中國是否要訓政?即使需要訓政、我們又問、如何去訓政?何人去訓政?訓到何時?我個人以爲、人民之政治知識須由日常參加政治之經驗得來政治與實際生活最接近當根據實際生活之需要以定政治之需要 (未完)

胡匪滋擾於四鄉
請派軍警痛剿
西南兩路代表廿餘人 晉謁臧省長已蒙允准

瀋陽各區綠林大盜燒殺淫掠依然如恒該縣當局雖派警前往痛剿奈神出鬼沒竟致陷於無可奈何之地步無辜良民因而逐遭其塗炭不得安生矣茲誌各方所傳來之匪警消息如次

五區距警署七里靑堆子一帶現突發現馬步匪五六百名槍械充實匪首爲劉海泉極兇惡該左右村莊悉爲蹂躙住民逃避一空其狀極慘

又該管三區長嶺子村來人談云英守屯村於昨日上午竄入馬步匪百餘名向村民勒捐槍馬現欵若干限五日繳付否則即燒殺對待該村民因而大起恐慌紛紛他徙而保生命

又三區南方亦於昨日潛入胡匪七八股於前日集合在四區中路煙台村歃血爲盟其誓詞云日後無論某股遇事被擊時須互相援應但某股搶得槍馬或財物即歸某股享用他股不得以分攤云云誓罷吃喝竟日而後始散

又距城八里胡家屯古家子地方現有土匪二百餘名匪首爲九江現向該村勒捐一千元否則即燒殺之云云瀋陽縣謝縣長以日來四鄉匪氛猖獗燒殺不已竟感及責任問題是日連日召開剿匪會議急的無法可施結果將不悉以何策而平悍匪耶

自陽曆年前後省城四外各鄉村均胡匪紛起不但到處搶掠並向各村勒捐槍馬與鉅欵至期不交即行襲村燒殺因之各村屯鄉民均紛紛逃移避難前者已有瀋陽縣第三與第六七等區警所長與村長等呈請瀋陽縣並省政府派遣軍警剿辦等情在案茲於日昨 又有西南兩路各村代表二十餘人叩謁臧省長 面陳胡匪搶掠燒殺村鎭爲媧各情在外避難之日久無家可歸又無術謀生當此天寒地冷衣食住均艱況舊曆年關將屆人人均有思歸之情請速撥派軍警剿淸匪患以安民生已蒙省長允准痛剿云

市警局規定
長警獎懲法

省市警察局長齊恩銘副局長劉兆祥以省警現已有三千餘人負省中防匪緝盜保安衛民之責警察人數既多品類不齊恐有廢弛職務者是以現特令總務文牘兩科會同妥定對於長警獎懲之辦法若干條呈候審核以便通飭遵行從此賞罰分明而警察人人知勉更必日有進步云(公)

肅清瀋陽縣胡匪
成立自衛民團
改過自新者收爲團丁
自治執委會慨切佈告

瀋陽委員長謝桐森近以所轄各區幾悉變爲胡匪世界以責任所在猶不能袖手旁觀爰是招集各區士紳到縣開會集思廣益而收敷效結果決組織自衛民團招募力團丁厚其薪餉致致過自新盜匪所持之槍械馬匹且出以高價收買其人若有切實介紹及可信保證者均不究既往俾其歸鄉爲農而免飄零異域也茲錄其佈告如左

瀋陽縣自治執行委員會佈告第八號爲佈告事査省城自事變以來瀋陽縣首當其衝而各區爲鐵路經過之域面積既廣戶口尤繁事變倉卒人心浮動或爲飢寒所迫或爲匪徒所逼以致無辜良民多成綠林大盜燒殺淫掠民不聊生此種塗炭純係自相殘害使我父老兄弟不得一時之安居當此擬辦清鄉之際斷難稍事姑容是以本會及各士紳等公同商議擬合各區建一自衛民團總團部臨時設於陳相屯招募團丁厚其新餉保衛瀋陽縣各區全境其經費按地均攤所招之團丁儘先收受曾經被逼爲匪而改過自新者有槍付以槍欵有馬付以馬乾但有切實介紹及可信保證均可不究已往迭經滿同在鄉父老一致贊同非本委員長等一二人之私意也且尤有告者査現在各處土匪多爲環境所壓迫不得已而出此與甘心爲盜者不同當此機會正宜一返歧途自佈告後倘仍怙惡不悛意存觀望將來鄉團成立地面肅清爾等將無棲身之所有地不得種有家不能歸飄零異域終歸於取何如乘此時機抱智勇於王道立名譽於鄉邦早々熙熙安居樂業共慶昇平故謹佈腹心惻誠以告仰各遵照切切此佈

中華民國二十一年一月二十日 委員長謝桐森

稅制與權限
令財廳會同 各機關改訂

自省政府成立之後省當局以捐稅之欵項與政費及財政有關是以核擬辦法劃分省稅與地方稅之界限通令省內外各稅局與縣署警局遵照茲者臧省長以東省既施行自治與以前之情勢不同除海關稅有特別關係外已無征解提繳之各欵關於稅制與權限均須重行規訂以符新制是以現特令財政廳會同有關係之各機關妥爲會同核訂以便施行云(公)

軍警嚴拿竊盜
兵工廠人犯

大東邊門外東塔大東區有東北軍閥所設之兵工廠被服廠航空處製造軍械軍火服裝所用工師工匠數千人而大小各種機器與夫各項物料均不可勝數事變後雖有日軍駐守未幾亦去當被附近村屯無業遊民與夫曾在該廠作工之夫役竟將所存物料偸竊一空後竟敢折卸機器偸賣日當局以交涉尙未一定有責任之關係是以特派軍警在廠看守並査緝盜物之竊犯除日前在小東邊門盤獲用車載運兵工廠物品犯方某等十七日晚又擊斃竊犯王吉慶並擬不日按戶搜檢以免藏匿云(公)

舊人員復歸廳
趙廳長加委
令各縣長代報稅務員承保

財政廳廳長趙鵬第以該廳事變而後恢復原狀開辦伊始通令廳內舊有人員均行回廳照舊充差至於職員籍係外城或外省者音信未通一時難以報到數月以來陸續回廳者趙廳長莫不額外體邺均行留用重加委任故廳內第二科官產科科員李振鐸張仁福於本月十七日聯袂回廳謁見廳長准予報到各回原差照舊辦公加發委任云(立)

財政廳廳長趙鵬第以各縣稅捐局長以及該局職員均有商家承保事變而後各縣商戶屢有荒閉而於稅局之承保有無關係不得不謹愼前曾通令各稅局若有承保荒閉者趕速更換而各局長呈報更換者固屬不乏未更換者尙有多處殊不知未更換承保之稅局等承保之商戶是否荒閉未得而知不得不變更辦法飭令各縣長各於該縣稅局人員承保商戶有無荒閉就近代爲調査每月代爲呈報一次(立)

再告東北同胞 (張璧)

革命先覺張璧氏爲喚起東北三千萬民衆自動猛醒團結起來 組織眞正民意的獨立政府 使東北人來解決東北的問題 張氏近更鑒於東北各省當局不日將開統一會議籌劃東北新政權以問題關係重大 故再告東北同胞 抱定不惜犧牲的精神努力與友邦提携來建設一堅壯之新國家早日免除痛苦實現理想的幸福樂園茲誌

東北全體父老兄弟諸姑姊妹均鑒鄙人在元旦日隨報分送的勸告書料想諸位都已看過了可是諸位看了這篇東西究竟作何感想鄙人雖不得而知但是鄙人發表這篇東西對於諸位確有幾種希望所以不避煩瑣再爲發表一次深請諸位特別注意

(一)希望諸位明瞭這次事變全是張家父子歷年造下的惡因所以結成今日的惡果斷送的諸位家產蕩盡骨肉分離豈不都是張家父子一手造成的嗎

(二)希望諸位明瞭目前東北的立場已承友邦的善意替我們由蔣張等萬惡軍閥手中奪回可是友邦崇尙王道屢次聲明決無領土的野心希望東北組織眞正民意的獨立政府不過友邦既如此尊重民意你們諸位就應當趕緊團結起來群策群力的發抒自決權能終不負友邦這番提携的美意何以在這等生死關頭之下依然的不聞不問究竟是等着換門遞請終肯出頭呢還是坐以待斃呢

(三)希望諸位明瞭從今以後的東北是完全獨立的東北決不能還算國民黨統治下的東北更不能再成張學良宰割的東北從此諸位就是東北的主人友軍現在不過暫替諸位執掌主權專等諸位主人翁趕緊組織起來好讓人家有所付託呀

話是這等說無奈諸位對於東北政權總是漠不關心雖經友邦再四聲明照舊無人過問所以近日芳澤外相對美國駐日大使聲明對滿蒙立場的時節終有幾句話說道『帝國政府對於滿蒙行政當局有所變更此完全爲該地人民必要之不得已處置(中略)帝國政府確信中國人民與他國民不同缺乏民族自決權能且自身無組織政權擔任維持秩序之理由』(下略見東京十六日聯合電)初原是本着弔民伐罪的宗旨驅逐萬惡的張學良解放我東北民衆而予以充分自決自救的機會可惜諸位對於這等千載一時的良機仍是蒙々昧々的毫無表現倘或長此遷延究竟成何了局呢所以芳澤外相不禁不由的發生幾句失望的話來鄙人看了這段新聞狠覺羞愧無地不知諸位聽了又當作何感想眞個就終於自甘暴棄嗎

如此看來這幾個月的工夫諸位這等袖手旁觀的確是大大的錯誤可是果然從此振奮精神實力做去還不算晚但是民衆既已醒覺三省當局尤須負責領導民衆一方面固應一致努力而立在領導地位的更該不惜犧牲肯爲民衆效死力民衆做不到的須仰仗當局提携民衆見不到的須仰仗當局指示各位當局的尤須不畏權勢不顧毀譽祇要能救東北民衆那怕赴湯蹈火也要奮勉進行當局合民衆兩方果然有這種精神再加友邦大力提携東北新政權自可刻期成立纔不致友邦終於失望啊

近日各報登載東北各省當局不日將開統一會議籌畫東北新政權的事件鄙人認爲這等重大問題必須集思廣益纔能計畫周詳似乎應當召集民衆代表參加會議纔覺鄭重而民衆方面尤其應當重視這次會議不可置身事外須知這次會議不僅爲敷衍友邦而設乃是徹底解決東北根本問題將來獨立的國家就要建設在這個基礎之上此基礎堅壯新國家纔能建立的穩當這是衆同胞利害切己的勾當爲能不身親其事者意經營呢所以無論如何困難也要趁此機會把東北新政權確實樹立起來早日免除痛苦實爲我東北同胞之幸

救濟院又擬裁員

奉天市救濟院自事變後從新改組成立兩月三易院長蓋因此種機關係屬慈善事業其惟一經常費用端賴該院不動產之收入每月催收房租地皮租藉資維持開消但此刻錢法之緊實難比喻以致所收不及昔時五分之一且院內開支甚大不得已經兩次裁員藉維現狀不意收入仍有不敷之虞日前經趙院長請示市公署經市長面諭再裁冗員以便撙節此刻雖未發表然一般職員皆懷五日京兆之感委因生計艱難且被裁即有凍餒之虞在未發表以前只有存徼倖之心也云爾

遼寧貧兒學校
感謝紅卍會
捐助千三百元

遼寧貧兒學校因經費無着自事變後即行停頓幸賴紅卍會捐助兩月經費一千三百元得以恢復照舊授課一般貧兒不致虛擲光陰領受無限知識者皆該紅卍會之所賜也該校領受之餘曷勝感激爰特通函致謝原文如左

啓者貧校成立迄今十有三載夙賴仁人善士鼎力襄助使貧校分設五處貧兒千餘繳同人等雖駑材鹽亦竿頗自勵以符慈善諸公之厚意乃於瀋垣事變經費無着因而停頓兩月有奇言念及此曷深惋惜嘆無米之炊巧婦難爲亦徒喚奈何而已幸崇紅卍會諸公樂善好施加惠貧寒有口皆碑日覩一般貧兒不忍坐視失學念尺璧寸陰豈可長此虛擲爰慨解慈囊捐助兩月經費共一千三百元遂委託慈育小學校主任佟君謙如良爲指導乃於二十年十一月十八日貧校五處一律復課伏念貴會諸公當此時局本饑溺之精神發惻隱之熱誠俾一般孤寒兒童得領受無限知識非特貧校同人及萃萃學子咸藏莫銘即當時人士亦無不贊揚之至引領大德敢云圖報寒欲報無由藉此略表謝忱 遼寧貧兒學校啓

鳳城

郭處長視事

本縣警務處長佇由藏縣長兼任現地方執委會聘定郭良民

省政府佈告
北寧關外段 改稱奉山路

邑內街衢要衢貼有奉天省政府第二號佈告內謂舊北寧鐵路奉天省城山海關之一段業已通車改稱奉山路歸省政府經營特此佈告商民等一體週知等云

安東

鄉區已不能安居
避難者之絡繹
匪餘四迭起出搶劫案
人民何辜罹此浩劫乎

近年鄉區匪餘四起打家劫舍各處人民被其蹂躙者已無聲訴之所現正紛紛携老扶幼棄家逃避來安者無日無之昨又由湯山城及一區之梨樹溝等處來安者絡繹於途曉夫無幸人民何覺罹此浩劫也耶

續工二百名
候車赴海城

昨十七日沙河鎭驛候車室大批礦係工人候此行晚車詢海城縣紳益公司來安招募批礦工二百名前往海城礦係

海城

執行會委任副官

邑內執行委員會爲愼重公安防務起見從委任李延春爲警察公安隊部副官約一二日內接得委任即到差視事云云(香)

鄉三區捉獲
胡匪解警署

安東縣區境匪氛熾熾擄綁等案迭出縣警察署王署長因分飭各該分局嚴爲緝拿去後茲於昨十八日午後一時見山鄉三區拿獲胡匪一名以大車拉解來安並派有馬警三名護解送縣公安。記辦中

神數

閱報諸君如見您如肯費現洋五角立能解決您的終身問題倘不便匯寄現欵以郵票五十分亦可(中日郵票通用)但限四分以內之郵票且須掛號如蒙賜教請將姓名及詳細住址寄下至欲問之事寫否聽便與閣下滿意之答覆一週內定能付郵也(空函恕不作答)

(收件處)奉天八王寺東李家園子五十六號陳宅院內 立達氏謹白

本社啓事

各分社若以現大洋以外錢鈔匯交本社時按左開行市

▲今日之行市

大洋兌金票 一六四、七

大洋兌鈔票 一〇〇、二〇

大洋兌小洋 一一六、〇〇

經理部啓

營口靛油價目

牌名	價目
謙信	營口 本埠銀大洋壹百參拾元
愛禮司	營口 本埠銀大洋壹百參拾元
汽巴	營口 本埠銀大洋壹百廿四元
恒信	營口 本埠銀大洋壹百廿四元
卜內門	營口 本埠銀大洋壹百廿四元
南星	營口 本埠銀大洋壹百廿四元

二十成靛油百斤桶

以上所開係最小價目均是以每倂計算一律營口出棧而一切費税運概脚力人歸客至自理種於他費裝濱如照加顧蒙賜歡無任迎

民國二十一年一月十八日謹啓

大連汽船出帆

●開往靑島上海(午前十一時)
▲大連丸 一月廿五日
▲奉天丸 一月廿七日
▲長春丸 一月廿二日
●開往天津(塘沽止)
▲濟通丸 一月廿二日三時
▲天潮丸 一月廿五日三時
▲濟通丸 一月廿七日八時
●開往台灣
▲富丸 一月 日
▲大山丸 一月廿二日
●開往香港
▲龍勢丸 二月一日開大連
▲英順丸
●開往登州府龍口
▲龍平丸 一月廿二日後六
●開往名古屋
▲東關丸 一月 日
▲永安丸 一月三十日
●開往門司阪神
▲煙台丸 一月廿九日
●開往敦賀伏木新潟
▲山東丸 一月廿八日
▲菊桐丸 一月 日

大連汽船株式會社 電話/四一八五番
專屬貨客經理店 大連市敷島町永和公司 電話七八六八•七二七八
專屬貨物經理 澤山兄弟商會 (改神航路)

政記輪船出帆

●開往芝罘
▲永利號 一月廿三日
●開往靑島
▲廣利號 一月廿四日
●開往上海
▲增利號 一月廿三日
▲茂利號 一月廿九日
▲昌利號 一月 日
▲廻安號 一月 日
●開往香港廣東
▲豐利號 一月 日
▲順利號 一月 日
●開往芝罘香港廣東
▲泰利號 一月廿九日
▲中華號 一月廿四日
●開往登州府龍口
▲公利號 一月廿三日

政記輪船股份有限公司 電話四一四一

惠通行出帆

●開往芝罘威海仁川
▲利通號 一月廿八日
●開往芝罘
▲福壽丸 一月廿二日
●開往門司宇治尾道
▲照國丸 一月 日
●開往若松佐伯
▲松浦丸 一月 日
●開往上海
▲神祐號 一月廿四日

惠通行 大連市加賀町三〇 電話 六一一七 六一一八 三八五一

日清汽船出帆

●開往靑島上海
▲唐山丸 一月廿九日
▲華山丸 一月廿二日
(午前九時出帆)

日清汽船代理店 大阪商船株式會社 大連支店

大阪商船出帆

●開往天津
▲河南丸 一月廿七日
▲武昌丸 二月三日
▲貴州丸 二月十一日
●開往橫濱
▲武昌丸 二月八日
▲河南丸 二月一日
▲貴州丸 一月 日
●開往門司神戶大阪(午前十時)
▲貴加爾丸 一月廿八日
▲哈爾濱丸 一月卅一日
▲香港丸 一月廿五日
▲烏拉爾丸 一月廿二日
●開往上海福州基隆高雄
▲福建丸 一月卅日
▲盛京丸 二月六日
▲長沙丸 二月十七日
●開往歐洲(掛上海香港新嘉坡)不乘客
▲阿杜拉斯丸 二月一日
●開往紐育(神戶四日市橫濱經由)
▲幾內丸 一月 日
●開往北米(夏德爾他島)

大阪商船會社大連支店 電話四一三七番
●乘船切符發賣所
日本國際觀光局 大連伊勢町案內所 (電話五五五四)(電話七〇三四)
同沙河口出張所 電九五〇六
哈爾濱案內所 電四七八六
營口案內所 電三七六八
撫順案內所 電二五四八
奉天案內所 電一九一四
長春案內所 電三三九三
●乘船切符取次所
大連市伊勢町 滿洲旅館協會
國際運輸株式會社 大連支店
●專屬荷扱所 大連山縣通 (電三六八二)

近海郵船出帆

●開往神戶大阪橫濱
▲勝浦丸 一月廿八日
▲淡路丸 一月廿二日
▲相模丸 二月四日
●開往天津牛莊
▲相模丸 一月三十日
▲勝浦丸 一月廿三日
▲玄武丸 二月六日
●開往基隆高雄
▲日吉丸 一月卅一日

阿波共同汽船出帆

●開往芝罘威海靑島
▲十六共同丸 一月廿三日
●開往芝罘威海靑島
▲廿一共同丸 一月廿七日
●開往芝罘威海仁川
▲卅六共同丸 一月廿五日
●開往仁川鎭南浦
▲長山丸 一月廿四日
●開往天津
▲長山丸 一月廿九日
●開往芝罘
▲十八共同丸 一月廿四日

阿波國共同汽船株式會社 大連市山縣通

日本郵船出帆

●開往歐洲
▲的拉國阿丸 二月八日李浦
▲松江丸 二月十四日漢堡

大連支店

哈爾濱

全省行政財政統歸吉林管理
賓縣省府已辦理結束
各地駐軍之軍費亦由吉林擔負
張長官將赴奉參加新政權會議

形成兩不相下之賓吉政府經哈特兩長官居中調停結果吉林全省行政財政兩權歸吉林政府管理此後關于吉林全省各機關均由吉林方面領餉稅捐收入均須解交吉林支配以上兩項問題吉賓兩代表已妥協諒解賓縣政府似已結束至於吉林東北各地旅團駐軍如丁超廿八旅李杜廿四旅張作舟廿五旅邢占清廿六旅蘇德全廿二旅及阿城馮壽山團等此後均向吉林政府領取軍費此外如附近吉林各軍先時已在吉林領餉不在此例歟哈特長官張景惠氏鑒于東省局勢轉環已告一段落新國家之實現已迫于目前茲聞遼寧方面袁金凱于沖漢趙欽伯等關于建設東省新國家會議業已訂期開幕對于新國家之領袖將在該會議上選定故張氏屆時決計蒞臨參加云(歡)

江南俄僑洗禮　仍在教堂舉行

本月十九日為俄人洗禮節江南俄僑昨年在教堂舉行江北俄僑在江心舉行今江南哈爾濱俄僑以屆是期亦變更在江心舉行經教堂主會向特警處請求准其結隊赴松花江心舉行洗禮特警當局以俄僑洗禮有例可援自應准許但因前次俄僑騷動以來關于今後俄僑之集會結社聚衆遊行不能不加以相當限制俾免發生意外故特令該教堂舉行遂向特警處取銷以前之請求以免一切週折云敬

吉林

長官公署增薪訊

吉林省長官熙洽氏現以該署原有職員之薪俸太薄不足以養廉遂即擬定增薪即自本月份起正科長月薪大洋三百元副科長大洋二百元股長大洋一百元至各科科員每人按級增加十元云云

警備第二旅會議防務

吉林省警備第二旅李文炳旅長於日前特召集該旅各團營高級官長開會議討論警備防務事宜以利進行及至午後三點始行散會云云

在城西演習　望商民勿驚

吉林省警備第二旅旅長李維一氏現為使該旅官兵練習槍法起見遂於日昨在省城西石扎子教練處靶場練習打靶事翁並由省令公安局佈告省城商民一體知照屆時勿自驚惶俾免誤會云云

時人之行踪

△孫代表　哈爾濱代表孫丹階氏日前奉令來吉與諸當道接洽吉哈事宜聞已得圓滿之結果孫代表已於日昨由吉返哈云

△大迫顧問　吉林長官公署顧問大迫日前因公赴奉辦理一切頃已事畢不便久滯大迫顧問遂於日昨由奉返吉云云

△張局長　長春縣公安局局長張瑞和日前因公來吉晉謁修警務處長請示機要頃已事畢不便稍滯張局長已於日昨由吉返長春云云

督察與科員　兩公安局委任

吉林省會公安局稽局長現查該局第三科科員業已辭職多日遺缺重要未便虛懸遂於日昨委曲在田爲該科科員以專責成由科員業已謝委到局視事云云

吉林永吉縣公安局王榮九現查該局局勤務重要原有督察員不敷支配長此以往恐悞勤務遂於日昨國馬玉隆爲該局督察員以專責成馬督察業已謝委視事云云

長春

錢舖住戶相繼被搶　巨匪多數落網
警官大檢擧捕獲卅餘名　張督察長勇敢身入賊窟

長春城內南大街門牌第三九號惠合錢號於本月十九日晚六點許派遣櫃夥由西三道街金融市場提取官帖四十四萬吊正合鈔票千元行抵中途突在三順齋門前發現胡匪四名分持槍械當場將官帖完全奪去向南門逃及提欵櫃夥報警緝賊時匪已無踪急由本市公安局孫局長指揮勤務督察長原警忱保安督察長張介民二氏會分率各偵探向各處搜索蹤跡以期破案正進行捉匪未而警報中又來乃本市双橋外萬發燒鍋院內住戶姜順家於斯晚六點三十分許突由板障躍入胡匪六名分持槍械搶去吊金五百元現大洋二十元衣服等物是以警官又增一層之焦慮而檢擧之心益堅矣公安局乃發大警戒之密令同時各警官亦化裝分途研究破案辦直至斯晚八點十分當第二分局李蓉海局長帶同分所長李兆璞巡長等在黃花溝內歷盡風霜之苦而處於氷天雪地之中依然警備毫不懈弛發現怪漢三名當破警或網戒乃指揮部屬一擧全數被獲遂逮往分局施行嚴重之盤詰不意該三匪乃强搶姜姓案中之主角遂請示公安局乃由原張二督察長躬赴該分局審訊不諱其所搶之物亦經事主認明無派警官等遂大奮其勇氣擧行深夜之大檢擧一夜之間共緝獲匪得十名拘留於該局詳訊又本月二十日上午五時五十分公安局保安督察長張介民氏率同須緝隊長唐鴻鳴偵緝員梁守權馬鳳洪第二分局員李蓉海分所長劉丕紀諸氏十數人又闖入本埠五馬路賊窟李某家中當場捕獲巨匪五名八音手槍一支子彈二十四粒其他禁品甚多正在搜索犯人中又有巨匪一名持官帖四萬吊闖至李某家中亦被捕獲蓋該匪即十九日强搶南大街惠合錢之匪首也其所搶之官帖惠合錢認明確係伊家被搶失去之物公安局員頃又分佈於各處總期一網將此大部匪團撲滅以受地方現因逃犯甚多故將該匪等之名暫隱一候匪犯捕齊再行披露姓名該匪等在長作案夥夕累罪難描其罪此蓋亦爲天網恢恢疎而不漏也云云

不願爲匪請收容　在長接洽中

長春特訊吉林剿匪司令部現據久佔長嶺德惠之帮匪首領馮玉軒張雪五等迭次請求官府收容希望脫離爲匪生活于深激司令將有允意故特派某處長在長接洽並聞該帮現有部衆二百餘名靜候收編以爲國家效力免蹈異轍云云

撫順

號稱密練軍救國軍　不得搶取財物
但見有貴重品決不放棄　要求下章黨放還生匪

撫順章黨胡匪以鷄毛快信要求放還匪趙殿文一節已兩誌報端昨由該屯訪員報告匪首趙亞洲號稱密練軍率有匪黨一百數十名槍彈齊全已闖入上章黨村屯盤踞左近挾制下章黨村會放還前爲該屯公安分局所擒之趙匪殿文否則縱火焚燒全屯鷄犬不留該村惶甚恐其進街已由會首等前往上章黨而見匪首允爲設法放還一面來縣稟請維持如此說法除放還外別無途徑然堂堂縣政府皇皇法令亘古以來未有放縱盜匪之條律據訪員云確見該匪武裝齊全督團紅帽闊號稱密練軍並尚有一帮約八十餘人號稱救國軍謂爲奉有某某命令不得罔取民物但見有貴重首飾皮襖決不放棄嗚乎救國命令等名器俱爲若輩車轄楊盡矣官家若不予以痛剿而救護辦匪之公正村會將來孰敢擧發盜匪豈非盡成匪世界也

振興酒局被搶　盜匪均遠逃

於十六日夜十一點鐘後新市街趙姓理髮店因妻病正欲休息忽去形似工人六人聲稱理髮該店主以妻病甚乞該六人各出手槍將店主夫婦拘於一室當將左邊墻壁鑿開隔壁即振泰小酒局亦僅夫婦二人子女各一均幼小內中兩人將店主丁振元拘至街西荒野之處勒令低頭不許聲揭其餘四人在店拷打其婦逼令將錢如數交出先是該店積有大洋一百數十元擬交酒欵尚缺四五元未能送去其婦無奈要求勿得驚嚇小兒女將錢如數交出事畢將店主拘回然因在被內拖出單衣薄褲已凍不省人事該盜匪用被褥將該四人蒙住安然燒火看看手表時四點半內中一盜云是其時矣可以去休記者詢據該店主丁某云盜等俱穿短衣褲操關內口音一色新式手槍惟內中一桿係双筒手槍其中兩人腿部係黃色綑腿布年紀二十三十不等待至報告警察署所已飛鴻渺之無處訪拿又查該店地居新市街西首韋臨天津大院荒僻之區乃工商雜居之處係附屬地盜匪辦畢往該處一躥即無法捉拿寄語當警當局對於該處宜加留意焉

農安

擊傷三人　綁去三人　城北之匪訊

農安自時局變更後胡匪乘隙蠡起鄉民所受擾害莫堪言狀茲據人言頃有大帮胡匪約百餘名於月之十五日與遼北于家店屯住戶孫振玉對敵半晌乃因寡不敵衆卒被攻入聞孫家三人受傷輕重不等所有槍彈財物均被匪席捲而去以上被槍受傷多人證明屬實不誤並聞綁去男女三名未知確否

日軍到處　匪絕跡　長農路平靖

農安產粮豐富鄰封莫比本年除麥豆稍較歉收外其他收穫不減曩年故今冬賣粮大車多如雲集往來勢如川梭凡百營業幸值此好機會無不發達不意美中不足致入失望自政變後胡匪迭起農民畏之如蛇蝎以故交通斷絕路靜人稀街市蕭條茲聞長春日軍守衛隊不忍咫尺鄰縣頻遭匪患是以特分裝甲自動車隊長某率隊廿餘名在長農路上往來巡緝就便剿捕故近日長農路匪人遠避交通便利毫無危險倘日軍能在農境各路不時游行斷定必絕迹云云

葉指導員之母喪

農安村正指導員葉柏青君平日孝順椿萱遠近共知先哲有云求忠臣於孝子之門聞葉君不但忠誠職且對人和藹故交遊甚廣日前葉君因萱室棄養即搶地呼天幾欲追隨先慈於地下戚友以人子惜身是孝理宜節哀順變可當大事勸諫親朋往弔詩云凡民有喪匍匐救之咸以賻敬盡哀而已聞停柩五日至本月十七日孫羅輀之期執佛前導後隨均送至佳城追荏玉已畢始各告去云云

金州

眷念故友　撫恤遺孤

金州滿洲銀行行員李明誠字石甫性豪爽廣交遊見義勇爲傾囊不吝與大連教育銀行行員董孝友字益三友善董金州人家式微無恒產於六年前病故死李甚哀之葬儀費李君爲籌備始就窶所遺子女孀婦衣食無着雖有富家親故置之不理李君憐而時周卹之繼以一年給米補助生活爲此義擧誠屬可風諺云一生一死乃見交情又云自有錦上添花未見雪裏送炭而李君之對於死友是眞不愧爲友矣安得今天下所謂蘭之交金者盡如斯耶

瑣聞

△形似商賈倒斃 (撫順)記者昨十七日行至縣署前王寡婦小樓墻脚下見路倒一人時尚未久殭往設法救濟其時縣署于翻譯亦在一傍向一心理奈已氣絕無望彼此甚惜該路倒年在四十餘歲仰倒臉面身着藍色半新棉袍鞋襪整齊似乎帶有哮喘之症天氣又被冷風一揭無力支持因而倒斃可憐

△標權撤消另投 (營口)本埠營口肥料處標權已撤消委員議決另行投標包辦聞前經理鄧某與其改姓隱名之同類辦理失當皆云該等爲非與其內部有秘切之關係決難辦到屢次減捐及撤消標權情弊茲聞該等近又運動內部意想繼續改名包辦聞的滿城風雨嘖有煩言是屬實容訪再誌

△偷兒光顧燭舖 (營口)本埠四署管界內中華橋滯西滙源公於昨十九日夜十點鐘許竟被宵小竊去洋燭三十餘箱稻米一包偷兒逃避無踪刻間署警調查中云

△德利鞋店停業 (鳳城)市內南大街德利大鞋店執事孫某近以營業虧絀入不敷出長此以往恐賠累過鉅無法維持停業矣

△氣候和暖如春 (依蘭縣)本邑處吉省東北氣候少暖多寒每至冬季實有裂膚墮指之勢惟今年自臘歷十月以來倍極和暖街上氷雪日見消化行人不戴風帽臉耳亦不覺凍人人均謂冬行春令誠然

△流行時疫宜防 (金州)入冬以來溫暖如春失天道之反常時疫相繼而起公學堂之學童集受者已達三百餘人然無意外危險患者二三日即癒天時不正飲食節慾保健身體上愼勿忽諸(明)

△爐火延燒數家 (吉林)省垣一區四隊界魚行街任玉璋琢磨玉器處於昨晚十二點因爐火失愼致起火警一時火勢長大未獲救滅當經延及左右隣之德順隆聚寶成張旋匠舖等之家嗣經公安局消防隊馳救至一時許始行撲滅損失頗巨公安局當將火首任玉章送局審訊以爲不愼於火者戒云云

△兒童多患痘疹 (開原)自入冬以來天氣寒暖不勻時交臘月冷熱無常以致本邑一般兒童多患痘疹者病狀喘嗽身熱泄瀉口渴週身現出紅點茲據城內來人云小兒患此症因而喪生者每日由四門調查死數在三四十名望有兒童者多加小心云云

△劣妓竟欺盲人 (農安)頃有失目某某二人均以講子平爲生近因囊橐充裕淫心遽興不可遏止彼此議定留宿一妓以暢所欲不料某妓容心愚弄二盲以彼一身而留二客雖非東食西宿分身應酬然一夜兩伴盲眼踝跚往來殊爲勞苦翌晨說破始開堂大噱云云

△是否妖邪剪髮 (農安)自政變後謠諑繁興種種無稽之言不一而足其他勿論惟邪術剪髮實駭聽聞茲據某人言城西住民呂克儉年已半百素性固執篤信舊學以父母遺體雖髮膚莫敢毀傷故迄今豚尾猶存遂見嫉於鬼神故于本月十五日夜半寐中忽見兇惡二人手持利剪砍將呂頭髮盡行割去由是昏睡一晝夜始甦此係多人目見實非妄言云云

遺失錢摺聲明作廢

啓者敝號在東三省官銀號儲蓄來往錢摺於交款後一時不慎將該錢摺遺失當經敝號請爲作廢無論中外人士拾得概作無效恐未週知特登報聲明以作根據
新台子廣泉公啓

又有醫師親子　服用嬰孩自己藥片喜樂康强

人之所愛莫若親子藥之常識莫若醫師然則醫師用以治療其親子之藥其藥之良可不言而喩矣各地醫師以嬰孩自己藥片治愈其子及他兒之病者爲數纍纍即如鎮江丁若農醫師亦其一也丁君書云「鄙人對成藥秘方素不輕試而却信用嬰孩自己藥片因其確有特殊功能也小兒女每患腹痛泄瀉發熱胃呆等症投以此藥片無不速愈近來凡遇兒科以此片處方類皆告愈足見此片眞兒科聖藥也」嬰孩自己藥片各藥房均有出售或直向上海江西路四五一號韋廉士醫生藥局函購每瓶七角六瓶三元五角郵費不取

丁若農醫師之公子

拯彼於諸症蠭起　韋廉士醫生紅色補丸

人體不好病狀歧多但苟器官健全斷無諸症蠭起而根本病源不外血薄陳君光鋒身爲醫者知此顯然故不取常人頭痛治頭腳痛治腳之辦法只服用韋廉士紅色補丸使血旺而强一了百了諸症悉愈矣

君醫寓係在福建福安中華街其來書云「予因勞神過度致血虧身弱自是頭痛眼花腦虛氣喘咳嗽不眠而疲食少四肢乏力腰背痠疼關節痛楚諸症蠭起嗣知韋廉士紅色補丸去病强身委屬可靠乃購服之服多時胃納漸好精神倍增於是繼續服用諸症悉愈現年六十又八猶覺步履輕鬆康强勝昔爰書此以鳴謝焉」韋廉士紅色補丸各藥房均有出售或直向上海江西路四五一號韋廉士藥局函購

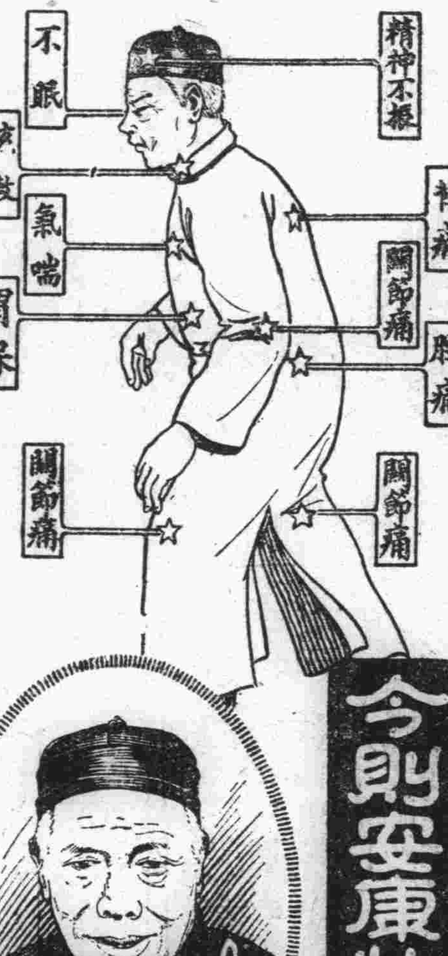

今則安康壯健矣

愛好美術圖畫者之福音

敝局壬申年五彩月份牌開始奉送請得一幀諸君欲得精美絕倫之月份牌請速寄藍圓牌兩個來換遲恐告罄（如要消導丸嬰孩自己藥片如意膏樣品亦可掉換不取分文）該藍圓牌可從韋廉士醫生紅色補丸瓶裝兩端取下

長春　益發合機器　麵粉　油房　廣告

自環海通商經濟日展本號鑒於東省爲產豆麥之區特爲提倡實業起見在長春頭道溝高砂町建築大規模之麵粉工廠裝置精良機器製造各號麵粉以馬頭爲商標在農商部註冊聘請高等技師悉心研究精益求精出品優美價格低廉行銷各埠久爲中外人士稱贊茲爲擴充銷路起見凡遠地商函定購必特別待遇以廣招徠備有各號標品函索即寄並在長春頭道溝吉任町建築機器油房工廠製造豆餅豆油品質純潔保管合格屢獲博覽會優評價值公道取利極輕批購者尤能格外從廉恐未週知特登廣告倘荷惠顧無任歡迎

本油房日本電話二八四
電話三五〇四

東三省官銀總號廣告

開設年月　前清光緒三十一年十一月
資本　二千萬元
業務要目　各項存欵放欵滙兌及普通銀行一切營業幷代理省金庫
總分號所在地　總號設在遼寧省城大北門裡

各分號所在地　遼寧省城西華門、小西門、瀋陽日站、營口、安東、大連、錦縣、孫家台、公主嶺、山城子、通遼、鐵嶺、西豐、昌圖、遼源、四平街、八面城、洮南、通化、海城、蓋平、新立屯、法庫、遼中、東豐、西安、新賓、海龍、復縣、莊河、新民、遼陽、本溪、撫順、鄭家屯、綏中、興城、西錄、義縣、黑山、北鎮、彰武、盤山、台安、桓仁、臨江、輝南、柳河、康平、輯安、長白、開通、雙山、寶甸、開原城內、田莊台、洮安、清原、吉林省城、哈爾濱、長春、延吉、寧安、一面坡、雙城、黑龍江省城、黑河、綏化、安達、呼蘭、上海、天津、北平、山海關、昌黎、共計分號七十八處

總號貨棧地點大西關倉庫　每年一二三四五九十十一十二月份每日上午九時　六七八月份每日上午十時　開辦下午三時止辦
有無綫電報掛號　總號總分號營業一三五〇
電話　總號總辦公室中二八四七　經理辦公室中二七六七　總務股日三〇八　營業股中二九九六　日三五九〇　出納股中二七六六　庶務組中二七八一　傳達室中二八六一

▲君▲患▲肝▲火▲否
▲我▲有▲潤▲腸▲丸

肝火中燒．最易激怒．世人往往因小不忍而亂大謀者．由於憤怒．實由於肝火．
君有肝火否．盍服第威德潤腸丸以平之．藥料完全植物質．毫無刺激作用．日服二粒．肝氣不作．祝君前途更多勝利

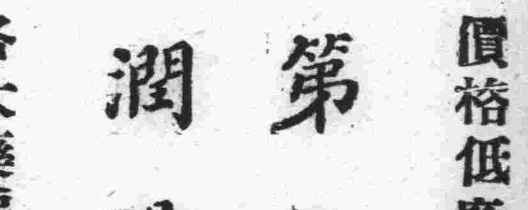

價格低廉祗售兩角
第威德潤腸丸
各大藥房均有出售

我們的同類（續）（或人）

越痛快淋漓越好，不然像塊惡瘡贅瘤，虎列刺，傳染病，梅毒痛快一刀而斷創傷刻見獲愈，或則一付毒劑斃去也好，比這種綿延漫漫的生活好的多了，兄呵！我是世途上的淪哀者呀！現在我很想走入這捷徑的實現社會去當牛馬但是這也無何計哉？兄你瞧々我的希望之歌，這是我心靈上的素描了！

我希望走上崎嶇的前路

我願墳墓坏坏，我願白楊的蕭蕭我願劾那盲獸，我願追那灰兵，做個荊棘裏的羔羊

我希望走到混濁的社會

雖然是俗鬼的爭塲，財閥的領地

我願蒙上了紅的心，披上了黑的衣裳，做個茫海裏的屍虫

◇　◇　◇

我希望居在快樂的平凡人間

雖然忍受着欺侮痛苦的露着笑顏我願與强盜一樣的消沉

做個只是消費的魔種

◇　◇　◇

我希望的女神呀！

雖然追上了你，你便會偸偸的跑去，但我這卑鄙的墮落的要求！

你總不該那樣的殘酷的漫無一應！

兄！這可笑又可憐的歌聲你替我想想吧！咳！實現的人間，能怎能逃迴了去？怎能逃迴了去？嗽々不休，連我自己都不知談些什末彼此好友諒不我責也

最後，求你一樁事情，泰東報新年號兄處尙存乞不棄郵我，我看看其中微文小說藉資消遣無聊的歲月，我不能再向兄們要求什麼了，再要求不啻是吃兄們的血肉，因爲兄等也都被家累什了！咳社會！人生來信提到黃廬君，觀其作品，似乎是個消遣派的少爺張資平一類的作家、但我的理想終於失敗、呵！尙有和我差不多的人嗎？差不多的人嗎？再談祝你進步、弟筎啸

又及：秋鴻兄與信通信否？

筎弟：信是我一天正在要下班時接到的，你我寫起信來都是長篇大論，要不然恐怕是不能，把我們的情感給發洩出來上回我給HH君寫了一封長信，差不多有你這麼長被郵局罰了他，我很覺得替HH君抱寃，因爲他和你的環境是八兩換半斤，我總算還能有些收入，雖然是也因爲了這封長信受罰了但是弟弟！你這封信總讓他罰八角我也是收受的，何況八分呢？

憶（枕水）

外邊的天氣是一百二十分的寒冷，朔風是陣々的吹個不休潔白的雪亦將要降到我們的跟前了！

是在一天的夜裏，壁上的鐘聲已竟敲過拾個響的了！我單獨的坐在靜的屋子裏聽々屋外的風聲越發吹的利害，我越加上愁悶，且越法的想起藍密斯來了，想想她的痛果似的紅潤的面龐，和她一雙嫵媚的眼睛，言談清脆的聲音，和一切濃厚的愛情，直使我目不他視，耳不別聞的獨想着她，她是大連伏公卒業女生，學術亦是很優秀的，而且是帶着風流的態度！

她的父親五年前是在遼寧居過官的，後來年歲高增，髮蒼而變更爲白矣，齒搖而變爲落矣，輒辭而歸故鄉矣回憶藍的境遇，幼年極其豐滿，且每日歡天喜地的度着學校的生活

她在拾四五歲的時候，是一個天眞爛漫的女娘，在學的時候有三位同學　鄭（小娥）曹　淑珍）高（姑隱其名每逢到星期日的時候，她和她的三位女學友們，都是各人修飾男學生的服裝，到星個浦或者到電氣遊園去散步的！現在廿世紀的青年們，都是垂延三尺的想着藍她起初是一個很貞白的女娘全身皆是標凉的風味！藍她還有一位王姓女學友，家中經營遊廊塲的營業，這位王姓的女同學用百般的手術誘惑着藍，她是沒有主旨的一個女郎，始終被王同學所陷入萬惡的娼窰裏去了！她是在民國十八年七月十三日那天開始操神女生涯的，她斯年纔十七歲，現在已竟操過三年皮肉生涯的了她每回逢着我的時候，輒和我攤抱着不解解戀愛着哭個不休，我也被她傳染着，不自禁的淚如雨下，漸漸的滾到胸前了！我再也不敢往前去詢問她的景況了！我祇得用別的話打消她的一切苦惱，勿令她悲傷，自己積蓄點金錢，以謀跳越苦海吧！這時我用這幾句話作短時間的慰問品！最後接一箇長時間的痛吻，各獸々無言的歸寓所了她還是去操她的皮涯去了咳！天啊！你爲什麼把這樣濃亮的女郎，且有才幹的密斯，抛之水深火熱之中呢？請問諸君，現在是什麼世界呢？我想這不是可恨的萬惡社會嗎？不是金錢萬能的金錢社會嗎？哎！可恨的社會啊，可痛恨的社會啊！

屋裏的燈火是特別的光明寂寞的我阿，單獨一人坐着在一棟很清靜的辦公室裏屋外的風聲是漸漸的微小了，還可以慰着我哀的一線之路！祇有屋裏的燒爐子的聲音和，我映在辦公室裏壁上的孤影兒，戀而不捨的徘徊着，越法加上我一番的愁悶和苦惱了，心中還是環繞着『憶』起我自已來了！

我是今年纔從金公卒業的消耗許多光陰，學業一無所成實在是有愧對於金錢了，我的家是很貧寒的，我的弟兄是五個人，我是最小的，家裏父兄們費盡了血汗，攻我到高小卒業，若是一無所成實在是有愧於父兄了，可是我還有命運追隨着我，被他人的薦舉，在本會上充當很小的書記之職，雖然是這樣，苦惱之神，還不住的在我眸前顯繞着

每天都是住在愁慣和苦惱的鄉中了，由是看起來我便是他那裏的一份子了

每天除掉用在紙上華刺華刺的寫字外，再也是沒有好計劃能把苦惱的魔力打消，實在是沒有一線的光明之路

「老梁，你是在那想着繼人嗎？怎麼把精神完全的都掉了呢？大概是想情人吧？同屋的夥友們，都是用這種口調來譏刺我的，可是這末敢用强硬的口制來和夥友辯論着，我是在那『憶』着藍阿並未敢高聲宣言的念着，這是我心中的窃「憶」鐘已敍過十二咋之了！屋外的風聲又重吹的利害了，祇有我一人單獨寂寞的辦公室裏，亦要入黑甜鄉了

一九三二、一、三、夜脫稿於燈下

日本詩人新年之唱和（八）（奇潭　瀧澤　彌吉）

壬申新年

曆逐壬申國患饒、妖雲漲處赤魍魎、滿洲兵氣銷何日、不耐屠蘇作歲朝

辻澤萬水曰、隱憂如此、耿々應不眠

猿

蹲屈登攀身自由、能馴人類性溫柔、曾談玄理山公化、又作詩吟峽寺遊、庭砌報時高士侍、樹陰擁母箭創愁、可憐渠有超凡智、遂陷朝三暮四籌

辻澤萬水曰、詞格蒼勁、使事妥當、可謂老於詩者矣

曉雞聲

殘燈影淡欲黎明、擊柝漸疎雞鷹鳴、想起孳々爲善語、不堪枕上聽斯聲

其　二

曾朝禁闕佐雞人、屋屋生涯厭厭身、不要時辰兼木鐸、一聲聞得曉心新

其　三

膈膊一聲茅舍隅、家雞曉起勵儒夫、孜孜終日應爲善、不愧由來堯舜徒

辻澤萬水曰、守夜知時、有信有德、可人而不愧雞乎哉

迷岸記（續）（尹鼎成）

豈不知治病之要「善治不如善養」善養者以『精神作用』爲先，彼病之形色衰頹者，夫愈懼死而醫者愈恐嚇之，病者既受恐嚇，則精神之作用，必爲不快，是病者，多依視醫者爲神聖，爲其「無價値之言，必不輕發，不言則已，言必有中」醫既言之彼既信之，不死何待，故病之愈否、命之生死、莫不惟醫是憑，若遇家擁鉅資、神清色和、身健體壯者、而又故意大肆恐嚇之者、是欲敲詐之手段、而以希冀攫取多金也，天醫者既以仁慈爲懷苟遇病勢垂危之人、情義難愈、而亦不可存發言必中之意也、如言病者必死、乃望其速死、以冀證明吾言之有驗、彼若不死、則吾之言、恐無靈矣、噫、既以仁慈爲懷，不宜又生忌恨之心，但願吾言之不中、惟冀病者得以復甦可也、夫精神之作用者、約略而言之、醫之迷信星命之說者、凡事莫不以星士爲圭臬、星士若云某年某月、爾之運晦、決罹災禍、宜預防之、可免大難臨頭、而信之者、居斯時也，凡事無巨細，必然謹言愼行，反思古人有言曰「天有不測之風雲人有旦夕之禍福」途畏首畏尾，裹足不前，惟恐人之罪我不恭也，星士若云某年某月、幸運通順、定可獲福招財，而信之者、一屆斯月，遇事則放蕩不拘、高談闊本，旁若無人引吭雄辯而大出風頭矣、故精神之作用、須當注意而審詳也，治病如是，治國亦何嘗不然、若能勤修內政、國家之元氣自然充足，更加交鄰國有道則人民之幸福無疆矣、否則徒知擾內攘外、其危也可立而見也、

普濟與長壽二人、這一夜之間、直談得咽乾喉燥、舌敝唇焦、聲漸力竭、困乏不堪、而興高采烈之氣象毫無、老僧之雙目漸々漸懶啓、乃曰、吾觀天將拂曉矣、爾我可否假寐片刻、長壽養養精神、翌日再談、長壽應之曰可、二人竟將上身向後一仰、倚著土壁、立刻合目睡熟、再說鎖住與錢清、雖然覆著破衾、躺了一夜、怎奈這天寒屋冷、寢不成寐時睡時醒、心神卒是不安、每屆醒時、輒微啓双眸

舊京坊巷記（四十六）（劉承幹）

暾廠胡同、迤東有鑲紅鑲藍砲廠　地因以名、今旿廢砲　井一

按院胡同、萬歷沈志、巡按察院在西河沿

學院胡同　萬歷沈志、提學察院　在按院後、案明按院學院皆久廢、其地猶仍舊稱

羊腸胡同

月芽胡同

王府倉胡同　嘯亭續錄、貝勒允宅、在王府倉胡同

東西水車胡同　正紅旗都統署在東水車胡同之東

巡捕廳胡同　右翼前鋒統領衙門在北、正紅旗蒙古都統署舊在此、今移水車胡同、舊有正紅旗官學今移甕子胡同

北煙筒胡同

錐子胡同（或作追賊）

南順城街

右在大市街東、阜成門街南、報子街北、西中城南城界

南大市街、有坊巷、東曰行仁、西曰履義、南北曰大市街、俗稱西四牌樓大街、南接瞻雲坊大縣、井七、西有雙關帝廟、街心有小廟、井一、迤北曰新街口、井一、有龍王廟、又北曰丁字街、井二、祝壽寺原坊巷胡同集之響鈴寺、亭續錄、董太保誥賜第新街口、又誠王府在羊市大街

阜成門大街、阜成門大街、沿元稱曰平則門、井二、馬市橋、東西井各一、迤東爲馬市街、歷代帝王廟在北、故保安寺址也、東西有坊、曰景德、亦曰景德街、神機營所屬中營步隊、置廠於此、弘慈廣濟寺、在廟東、臨大市街、舊爲西劉郵寺、白塔寺在廟西、元爲聖壽萬安寺、明爲妙應寺、北小胡同曰白塔寺、夾道曰老虎洞、井一、曰六合大院、井二、宸垣識略、禮多羅貝勒府、在阜成門大街、又二等宜義伯第、在阜成門大府、一亭續錄、劉文定綸、賜第在阜成門大街、燕都遊覽志、成化元年於塔座周圍、磚造燈龕一百八座、相傳西方屬金、故建白塔鎮之、然同時猶有五色塔、而今僅黑塔在其後、餘澮沒莫考矣

古本金瓶梅

第一回　西門慶熱結十兄弟　武二郎冷遇親哥嫂（三）

西門慶讓他坐下一面喚茶來吃說道你們好人兒這幾日我心裏不耐煩不出來走跳，你們通不來傍個影兒，伯爵向希大道何如，我說哥要說哩因對西門慶道，哥，你怪的是連咱們也不知道成日忙些甚麼自咱們這兩隻腳，還趕不上一張嘴哩，西門慶因問道你這兩日在那裏，伯爵道昨日在院中李家，瞧了個孩子兒，就是哥這邊二嫂子的姪女兒桂卿的妹子，他的名字叫做桂姐兒，幾時兒不見他，就出落的好不標緻了，到明日成人的時候，還不知怎的妖嬈哩，昨日他媽再三向我說，千萬尋個好子弟梳櫳他，只怕將來還是哥的貨兒哩，西門慶道，有這等好貨，等咱們閑了去瞧瞧，謝希大接過來道，哥不信，委的生得十分好看哩，西門慶道，昨日你在他家，前幾日却往那裏去來，伯爵道，便是前日卜志道兄弟死了，咱在他家幫着，亂了幾日，發送他出門他娘子再三向我說二我拜上哥，承哥這裏送了香楮奠禮去，因他沒有寬轉地方兒，晚夕又沒甚好酒席不好請哥坐的甚是過意不去西門慶道，便是我聞得他不好得沒多日子，就這等死了我前承他送我一把眞金川扇兒，我正要拿甚答謝答謝，不想他又做了故人，謝希大便嘆了一口氣道，咱會中兄弟十人，却又少他一個了，因向伯爵說，出月初三日，又是會期，咱你少不得又要煩大官人這裏破費，兄弟們頑要一日哩，那西門慶便道正是，我剛纔正對房下說來咱兄弟們似這等會來會去，無過只是吃酒頑要，不着一個切實，倒不如尋一個寺院裏，寫上一個疏頭，結拜做了兄弟，到後日彼此扶持，有個靠傍，到那日咱少不得要破些銀子，買辦三牲，咱兄弟也隨便多少，各出些分資，不是我科派你們，這結拜的事，各人出些，也是些情分，伯爵連忙道，哥說的是，婆兒燒香，當不的老子念佛，各自要盡自的心，只俺衆人們，老鼠尾靶生瘡兒，有膿也不多，西門慶笑道，怪狗才，誰要你多來，謝希大道，結拜須得十個方好，如今卜志道兄弟沒了，却教誰補，西門慶沉吟了一回，說道，咱這隔壁花二哥原是花太監姪兒，手裏肯使一股濫錢，常在院中走動，他家後邊院子，與咱家只隔着一層壁兒，與我甚說得來咱不如叫小廝邀他去，應伯爵拍着手道，敢就是在院中包着吳銀兒的花子虛麼，西門慶道，正是他，伯爵笑道哥，快叫那個大官兒邀他去與他往來了，咱到日後，又有一個酒鋪兒了，西門慶笑道，傻花子你敢害饞癆痞哩說着的是吃，大家笑了一回西門慶旋叫過玳安兒來，說你到間壁花家去對你花二爹說，如此這般，俺爹到出月初三日，要結拜十兄弟，敢叫我請二爹上會哩，看他怎的說，你就來回我話，你二爹若不在家，就對他二娘說，玳安兒應諾去了，伯爵便道，到那日還在哥這裏，還在寺院裏好，希大道，這裏無過只兩個寺院，僧家管的便是永福寺，道家便是玉皇廟這兩個去處，隨分那裏去罷，西門慶道，這結拜的事，不是僧家管的，那寺裏和尙，我又不熟，倒不如玉皇廟吳道官與我相熟，他那裏又寬敞，又幽靜，伯爵接過來道，哥說的是，敢是永福寺和尙，倒和謝家嫂子相好，故要薦與他去的，希大笑罵道，老花子，一件正事說說就放出屁來了，正說笑話間，見玳安兒轉來了，因對西門慶說道，他二爹不在家，俺已對他二娘說來，二娘聽了，好不歡喜，說道既是你西門爹攜帶你二爹做兄弟，那有個不來的，候回家我與他說，至期一定攛掇他來，多拜上爹，又與了小的兩件茶食來了，西門對應謝二人說道，這花二哥倒好個伶俐標緻娘子，方說畢，又拿一盞茶吃了，二人一齊起身道哥別了罷，咱自去通知衆兄弟，糾他分資來，哥這裏先去與吳道官說聲，西門慶道我知道了，我也不留你罷，于是一齊送出大門來，應伯爵走了幾步，回轉來道，那日可要叫唱的，西門慶道，這也罷了，弟兄們說說笑笑到有趣些，說畢，伯爵舉手和希大一路去了

話休饒舌，撚指過了四五日，却是十月初一日，西門慶早起，剛在月娘房裏坐的只見一個總留頭的小廝兒，手裏拿着個描金退光拜匣，走將進來，向西門慶磕了一個頭兒，立起來，站在傍邊說道，俺是花家，俺爹多拜上西門爹，那日西門爹這邊叫大官兒請俺爹去，俺爹有事出門了，不曾當面領教的聞得爹這邊，是初三日上會俺爹特使小的先送這些分資來，說爹這邊胡亂先用着，等明日爹這裏用過多少，派開，該俺爹多少，再補過來便了，西門慶拿起封袋一看簽上寫着分資一兩，便道多了，不消補的，到後日叫你爹莫往那去，起早就要同衆爹上廟去，那小廝兒道，小的知道，剛待轉身，被吳月娘喚住叫大丫頭玉簫在食籮裏揀了兩件蒸酥果餡兒與他因說道，這是與你當茶的，你到家拜上你家娘，你說西門大娘說，遲幾日還要請娘過去，坐半日兒哩，那小廝接了，又磕了個頭兒，應着去了，西門慶纔打發花家小斯出門，只見應伯爵家應寶夾着個拜匣，玳安兒引他進來見了，磕了頭，說道，俺爹糾了衆爹們分資，叫小的送來，爹請收了，西門慶取出來看，共總八封，也不折看，都交與月娘道，你收了到明日上廟，好湊着買東西說畢，打發應寶去了，立起身到那邊看卓二姐，剛走到坐下，只見玉簫走來說道，娘請爹說話哩，西門慶道，怎的起先不說來，隨即又到上房，看見月娘攤着些紙包在面前，指着笑道，你看這些分子，止有應二的是一錢二分八成銀子，其餘也有三分的，也有五分的，都是些紅的黃的，倒像金子一般，咱家也沒曾見這銀子來，收他的，也汚個名，不如掠還他罷，西門慶道，你也耐煩，去着罷，咱多的也包補，在乎這些，說着，一直往前去了

詞訟見聞錄（一三六）（善亭雜俎說部之二）

李德玉中途賣妹

年賤則無物不貴，物貴則人不得不賤，物賤則有人爭，人賤則無人顧，人之買賣，多發生於賤年，人遇賤年，有賣妻者，有賣子者，有賣自身者，亦間有賣胞妹者，總之皆情不得已，折賣人口以度賤年，暫拋骨肉，而救性命，此等慘無人理之事，出自逃荒之難民者居多，東省之難民自山東渡海而來者居多，諺云，行好得好，養兒往北跑，往北跑者，求生活之上策也，蓋中國大勢，人在南而地在北，南方人煙稠密，土地所產，不敷於用，北方路絕人稀，沃野千里，無人耕種，所以窮人無路可走，不得不挑筐攜籃前年，張宗昌禍魯，山東之災黎，由南而北，如水歸壑之致而至，豈有他哉，求生活也，不但爾時爲然，自昔每年，春凍化開山東之難民渡海逃荒而北上者，絡繹不絕於途，民國十五年，余在安東時，聞三不管街，有山東逃難者，全家六七人，川資已盡，餓得垂頭欲死，有賣饅頭之家，見而憐之，供伊全家一飯，其人感德，無法可報，遂以其幼女，留與主人之子，結婚姻焉，敝處五十年前，亦曾有一過路逃荒者，缺乏川資路費，以八九歲幼女，易飯充飢，此即所謂人吃人者也，敝鄰某以乾粮一鍋，換得一個童養媳婦，無奈賤貨賤畜，後來此女，竟爾瘦死，寄語難民，餓死勿賣掉幼女，賣掉幼女與殺幼女同也

德國淋濁斷根特效藥

梅濁尅星

六小時奏效　一星期斷根

全世界名醫公認的唯一淋濁特效藥
專治一切手術注射不克奏效的重症
功效靈速準確遠勝一般普通淋濁藥
現在全世界還沒有這樣進步的製劑

『梅毒尅星』係集合醫藥界所公認治淋最有效驗的各種藥物之精華。用最新科學方法煉製而成。對於淋濁各症。可稱絕對有效。主治急性慢性五淋白濁。尿道灼熱疼痛。粘膜腫脹糜爛等。以及因淋濁而引起之一切併合症。如膀胱炎。攝護腺炎。睪丸炎。腎盂炎。淋毒性關節炎。女子之陰門炎。膣炎。子宮炎。卵巢炎。輸卵管炎。子宮周圍炎等。即手術注射及各種內服藥品不克奏效者。服此均能於短時間內克奏奇功。使體內潛伏之淋菌。全數消滅。永遠斷根。業經各國名醫三萬人同聲讚許。一致採用。全球三千二百萬患者實驗。均得美滿之結果。其藥性之王道。功效之神速。絕非一般普通白濁丸等所可比。實爲二十世紀醫藥界最偉大之新貢獻也。茲將特點略述如下。

一　奏效神速：成分高貴。效驗神速。富有利尿。鎮痛。殺菌。消毒。收斂。防腐等特效。一經服下。尿道之刺痛。立即消除。分泌之膿汁。漸見減稀。種種痛苦。均無形消滅矣。

二　藥力顯著：服藥六小時後。小便即變藍色。此種藍色。完全由於藥力奏其清尿殺菌之效用。與市上各藥之利用色素者絕不相同。若用顯微鏡檢視小便。即可見無數已死之淋濁菌存於其間也、

三　賦常生育：藥性純正和平。服之毫無副作用。絕對不致發生障害胃腸。刺激腎臟等弊。且病愈後能照常生育。絕無妨碍。

四　永遠斷根：殺菌力特大。爲任何藥力所不及。即多年不治屢藥無效之老白濁。服之無不藥到病除。病愈後永遠斷根不發。

五　手續簡捷：無手術注射之痛苦與麻煩。而功效之神速則過之。

▲德國醫聖愛迪耶博士新發明▼
▲德國威彌鄧大藥廠鄭重監製▼
▲德國政府註冊實驗特許專賣▼
▲國民政府中央衛試驗所化驗▼

每盒售洋二元五角　外埠函購寄費加一

上海白克路六五六號皮　柯爾登洋行　獨家經理
奉天十一緯路第七十三號　柯爾登洋行
哈爾濱道外正陽四道街口　柯爾登洋行
▲世界各埠藥房均有出售▼

梅濁尅星說明書函索即寄

婦女新藥

聖母靈膏

主治婦女經血不調子宮諸病
久不生育一切癆症無不屢試
驗屢誠乃當今婦女界之救星
保護羣生之良劑

歡迎招募各商埠代理店如願代理者通信面議均可也

總發行所撫順日站　義和謙大藥房　日長電話二七二八番

資本金壹千萬圓

帝國海上火災

社長安田善五郎

國際運輸

火險及水險

滿洲總代理店　大連市山縣通二二一

代表電話三一五一　保險部

（如承賜顧請用電話或信片於左近支店或出張所可也）

四洮鐵路管理局

爲通告事查本路與滿鐵洮昂齊克三路協定開行奉天至龍江直通客車業經就緒定於二十一年一月一日起開始實行合行連同本路現行四龍直通客車及區間旅客列車行車時刻另列詳表至希週知此告

附表

奉龍直通四龍直通及本路區間旅客車隊時刻表

31次 三等	1次 睡車合 各等食堂	27次 睡車食堂 各等		站名		28次 睡車食堂 各等	7次 各等食堂	32次 三等
		16•2	開	奉天	到	12•05		
		18•00	到	鐵嶺	開	10•31		
		18•06	開		到	10•24		
		18•52	到	開原	開	9•42		
		18•54	開		到	9•40		
		19•37	到	昌圖	開	9•03		
		19•42	開		到	9•00		
		21•05	到	四平街	開	7•40		
8•40	11•30	22•00	開		到	6•30	17•00	12•18
9•32	12•24	22•49	到	八面城	開	5•41	16•03	11•09
9•48	12•40	22•59	開		到	5•31	16•02	10•44
11•03	13•50	23•58	到	三江口	開	4•29	14•52	9•05
11•18	14•08	0•08	開		到	4•19	14•51	8•45
12•03	14•55	0•47	到	鄭家屯	開	3•40	14•10	8•00
	15•10	1•10	開		到	3•18	13•48	
	17•15	3•26	到	衛門台	開	0•59	11•50	
	17•16	3•36	開		到	0•49	11•49	
	18•13	4•34	到	太平川	開	23•50	10•55	
	18•25	4•51	開		到	23•30	10•41	
	19•32	6•00	到	開通	開	22•18	9•34	
	19•33	6•10	開		到	22•08	9•33	
	21•00	7•40	到	洮南	開	20•00	8•00	
	21•15	7•55	開		到	18•27	7•07	
	21•22	8•02	到	洮南東站	開	18•20	7•00	
	22•00	8•40	開		到	18•00	6•46	
	23•04	9•36	到	白城子	開	17•05	5•37	
	23•09	9•41	開		到	17•00	5•32	
	0•32	10•45	到	鎭東	開	15•56	4•12	
	0•89	10•50	開		到	15•49	4•07	
	3•24	13•09	到	泰來	開	13•30	0•45	
	3•29	13•16	開		到	13•15	0•40	
	5•04	14•32	到	江橋	開	11•59	23•00	
	5•14	14•37	開		到	11•54	22•50	
	7•05	15•46	到	昂昂溪	開	10•46	20•55	
	7•10	16•01	開		到	10•29	20•50	
	8•00	17•30	到	龍江	開	9•00	20•00	

自民國二十一年一月一日起實行　四洮車務處

大連

實有急不容緩之情勢 籌設大連貧民工廠事

先以小規模的辦法漸而擴大之 較庇寒所能收事半功倍之實效

本埠華商方面之計劃、在大連設立貧民工廠、俾有所救濟一般無以爲生之貧困人民因對此項計劃之出發點、大連東西兩公議會乃先出資設立維持目前之大連貧民庇寒所、開設以來、於此四年、成績亦屬昭著、被救濟者、每年其累計人數達十數萬人於此冬寒、乞討無門、因此而救濟之、頗屬適當於一般貧民、即如該兩華商公議會董事會長人等、均尤熱心監督、致無私弊其關心窮黎之熱烈、實可令人欽佩、但是項爲原有主要計劃設立貧民工廠之一先發隊而已、故有人議論庇寒所施粥廠爲徒養無業遊民之養生院、即使彼等年輕力壯之遊蕩者、均聚之而就食、有此依賴之心、則不能再完成其本來謀生應作之事業、或謂爲勞而無功之舉、此等所論、固屬近於情理、但彼主辦此避寒所之本埠重要紳商、早已深思熟計、對此先發事業之貧民工廠設立事、何嘗不時懸在心頭、不過因爲經費及其他關係、暫以寒施粥以敷衍之耳、如在五六年前重要紳商計畫設立貧民工廠之初、因其所計畫規模略大、要需資本五十萬或百萬元等、因事業甚大不能很容易的辦起來一般人乃視爲空談、實際上各關係之重要人物、仍時時在調查研究籌劃之中、據本埠華商某有力者並關係官署有力者之所談、貧民工廠之設立、實有急不容緩之情勢既如信寒並施粥等事、雖屬應該作的慈善救濟事業、但彼貧民人等、徒坐而待食、耗無功於社會、如設立工廠使貧民人各有職業之可就、對其生產、又可消費於市面再請關係官公署方面之補助則其成功可指日待也但貧民工廠之設、未必即要數十萬元、若能以小資本、作小規模的、即如現在避寒所有募得之資三萬元餘、再將某種款項撥入、然後更向市民方面熱心社會事業者、稍行勸募、則七八萬或十萬之欵、集腋成裘之功可以立收、以七八萬左右之欵子作成小規模之工廠、如招聘半義務之技師、收容無歸宿之貧民、開始教授之、若織大布、洋襪子、低級勞工者用之衣件、延而如奉天監獄習藝所之製出之醬油、推廣東北、等等其他如生產之不足開支、或救濟、再請求關係官公署之每年補助之、亦爲可能之事也、故有分商董某君、更謂如在本年春即過舊曆年、稍暇即可以着手漸次進行之、最主要者、即抱定以小規模起首的辦法、由小可大、而成立亦易、計劃上更比較爲簡單、責任尤爲輕易、故自本年春季、決定開始進行之幸各方有力者對此、予以深遠之援助、則此計劃中之貧民工廠、可以一帆風順的向前邁進也

山崗新長官 到任後動靜 廿五日登廳 廿六日訪問

新任關東長官山岡萬之助氏帶同枽梨秘書乘於二十三日入港之哈爾濱丸到任、抵連登陸後、在埠頭之貴賓室與出迎者會見、更乘於午後零時三十分自大連發之列車於二時十分到旅順、亦在旅順車站貴賓室與出迎者之官民會見、即乘自動車赴白玉之山、參拜納骨祠、後即入長官之官邸、受關東廳高等官之伺候、其後之日程於

△二十四日休養一日

△二十五日午前十點初登廳對關東廳之職員致訓辭後更赴要塞司令部訪問海軍無線電信所

△二十六日來連歷訪滿鐵及關係各方面

大連奉天吉林 開直通列車 以奉天爲中心 東三省聯絡

滿鐵鐵道部、應東北交通委員會之邀請、並與吉長吉敦鐵路管理局相協定、大連奉天吉林間開通直通旅客車經詳細研究之結果、現已得有具體案、豫定於二月十一日之紀元節實施通行以奉天爲中心、與三省取共同之聯絡云云

交通事故慘劇 死六十一名 比去年大減少

因都市之發展、竟常有交通事故之發生、且每年增加時有血染街頭之慘事平均一日有二件、據大連警察署管內調查、一九三一年之狀況保安係爲防止事故計擴張街角添設標燈標識、並施交通之訓練等、比數年來之交通事故之統計、已大減少即、去年中之交通事故、總數二百二十六件、比去年減少百八十七件、內中自動車事故太多、竟佔百八十三件、自轉車六十二件電車三十六件、自動自轉車十件、馬車人力車其他十八件、爲此等事故之犧牲者、計重輕傷者百八十九名、死亡者十一名自動車之犧牲者、依然佔九十名之多數、其次則交通事故之損害、計六百五十九圓二十錢、自動車之損害二千三百五十二圓、汽車二千圓、電車五百七十九圓、人力車六百八十二圓、自轉車三百三圓、自動自轉車二百六十五圓、事故發生之場所、繁華之十字路上、因爲互相注意比較的尙少、浪速町九件、伊勢町五件、大山通三件、松林町初音町桃源台方面三十四件、春日町十六件、常盤橋十件、西廣場十三件、大廣場十一件

守空閨生活無資 無奈招夫過度

大伯不原情特向警署呈控 因係家務事須待調查處理

沙河口管內西沙河口會八十八番戶居民寡婦劉王氏年二十九歲、在數日前曾被其伯兄劉太福呈控於沙河口警察署、其內容謂其弟劉太順、幼時即患癆病、雖無致命的危險、但時常頹靡不振、娶妻王氏、貌頗美麗、結婚後該夫妻間、尙稱和睦、而王氏亦頗守婦道、整理家務亦極盡心、不料胞弟泰順病終未癒反而加重家務上不能輔助是以於數年前、已實行分居當時因祖遺財產頗多、雖分居後各人所得者、亦足一生之化費、至去年胞弟太順因病去世、念及胞弟無嗣、且家產恐遭外人之手、一方王氏年青、難能守寡到老、一旦另嫁、或招夫時、所有家產、豈不落外人之手、乃當時經鄉中親友、並會屯長出爲調停、當胞弟死後、未葬之際、議定將太福之次子過繼於王氏、承繼胞弟太順之後、而王氏亦當時承允、不料最近王氏、忘去前夫之恩愛、春心發動、不甘守節未得伯兄太福之同意、招現在西崗子福順祥油坊充當店員之于聚五者爲養老夫、當時于因無妻、而王氏亦感繼無夫、兩者同心甘意願、並未經他人之通融、私自配成夫妻、初倘以伯兄爲懼、且恐親友譏笑、乃陳倉暗渡、況于爲商人、尙顧全顏面、畢則熱度增高、而王氏竟置伯兄爲耳旁風、毫不畏懼而于亦念及一夫一妻、有何秘密之必要、乃棧道明修、日夜往來、儼然如一双美滿的夫妻、劉太福以爲子已過於王氏、錢財在手、一旦心懷倒帖於于姓亦未可知、不然任意揮霍、將來死後、債台高築、豈不遺子之後患、一方按中國的舊習上說、夫死後寡婦不得携帶祖先之遺產再嫁者須將祖遺留下、不寧有子者須留於子、無子者或爲是、即寡婦之身、亦得由家長作主、所得之身價亦歸家長、乃于氏不惟未交身價於伯兄、且將祖先遺產、亦擬帶去、況已過嗣、今後承嗣者、以何爲圖耶、當警署以事關片言、不可深信、更於二十一日午前、將王氏傳至署內、查問根元、據王氏供稱、乃夫死後、並無再嫁之意、實因伯兄欺孤辱寡、一方伯兄不與其同處、迫其出租房屋、是以與其分離、至於于聚五與之同度之原因亦頗有不得已之處、當分家之當時、固祖先遺有相當家產、但亦無許多、不過僅足一生勤儉之生活耳、分家後乃夫病愈沈重、呻吟床第、日夜不起、爲妻者因感及夫妻恩愛、當然不能袖手旁觀東奔西跑、祈醫求藥、所分家產、在未死之先、殆化費已盡、比至死後、一切葬費、全由家產變賣、及至葬畢、不惟未餘、反而虧累、此係人皆共知者、夫死後伯兄知無貯蓄、深恐搗借與彼被其逐驅、實因無可如何、自己另找房屋、孤身獨住、其苦已極、其難有誰同情、說時淚流如雨、稍停繼則更謂、實因計無所出、適有娘任友人于聚五者、經親友等之商酌、代爲贍養、實非存心所願、彼謂未得同意、眞是豈有此理待于進門後、伯兄即曾控寡婦於當管之派出所、聲稱索要分家證書、當時王氏、亦願交出、與劉姓脫離關係、不料于聚五因鑑及各種糾葛、有碍名譽、同居未幾、竟自告而去、現在拋下青年寡婦、既無食衣之供養、更缺親人之愛護、思維之下、勿寧以死而了終身云云、當署以言論各執一詞、暫爲調查、再作處分云云

桂鳳願跳出無邊苦海 稟官拯登彼岸

自述身世原係被拐爲娼 保障人權警署允調查眞象

妓女之不自由、盡人皆知、竟有一般奸險男子、摧殘女性、變賣髮妻、不顧恥羞、甘戴綠巾、使恩愛的妻子飽嘗青樓風味、自己倘洋洋得意、良心何在、將自妻變賣後、倘不知足、更有設法誘拐良家婦女、押於娼窰、從中取利、各警察署向來注重人道、每對下水的女性、除詳細審查原籍年齡外、更查下水之原因、除不得已及經下水不可挽回者外、決不準任便許可、一方對被捕獲的誘拐犯、嚴予處分、惟一般唯利是圖的惡徒、恒以官法爲可欺、矇蒙官廳之耳目、赴智識不開化的山東各鄉村巧言花語、設法愚弄、致被害的純潔婦女、比比皆是、因之往警察署請求保護者、時有所聞、西崗子警察署、在二十一日午前十一時許、又有無倚靠的青年女流、隻身造署、聲稱仰求當局、爲民作主、其情可憫、而其事亦堪表同情、警署以事關人道、由志岐保安主任審問原因、該女年將花信、貌頗美麗、衣服錦綉、一見即知爲風月場中之久慣者也、談吐悲哀、極爲懇切、據謂柴姓名桂鳳、原籍山東、省濟南府歷城縣、家中貧寒、五年前曾有不知住所之吳兆海及婦人薛氏者、常往其家、後因天長日久、熟不講禮、兩方亦不分彼此、薛氏因屬女流不避嫌疑、恒與接近、當時桂鳳雖年已成人、但終爲鄉村女子、眼光窄小、並無智識、且薛氏久在交際場中之老手、對此固執不通之鄉愚豈不任其瞞弄、而桂鳳亦不知其用意、薛氏以發財的機會已至、施其手腕、時勸鄉村中如何苦惱、大連市如何奢華、似此才貌兼全的女子何不擇配佳婿、而享榮華、桂鳳年少無智、一時心動、當即與之來連、而與薛氏同夥之吳兆海、知桂鳳被陷中其奸計、乃携帶兩個女子、由山東來連、抵連時亦並無阻當者、下船後即寄身於市內西崗子泰公街四十二番地薛氏處、薛氏本營暗娼、主人吳兆海亦與同行而寓住之桂鳳本一鄉下女子、如何知之、且初來時、薛氏尙恐走漏風聲、嚴守秘密、一方對於桂鳳、善爲招待、久之間無洞知者、乃變却態度、迫桂鳳下水、實行賣笑生涯、小桂鳳雖知不是好事、但已逃脫不得、接張送李、實操皮肉工作、是時薛氏以目的得達、諒無危險、對於桂鳳更加苛苦、稍不如意、即開口大罵、如客人不來、收入不多時、即鬩門毆打、此民國十七年十二月中事也、迄至現在、已越四載、代薛氏所賺之金錢、雖無統計、但亦不少、而薛氏仍不知足、最近見桂鳳較前更美且暗娼生意不佳、視桂鳳爲搖錢樹於數日前轉於露天市場、得錢多少、尙不徹底、最近的桂鳳、却比先前的桂鳳不同薛氏用意轉賣、固不預知、但迫桂鳳蓋印、始知有別用意、乃再三不允、寧死與其抵抗、薛氏以不從其願、大發雷霆、打罵交加、大有迫於死地之意、桂鳳知警署保護女權、且重人道、久欲前來求救、但薛氏晝夜監視、不令出門一步、實亦無可如何、暗地流淚、誰表同情、喪盡天良的吳兆海、更暗中賺使、大有不得變賣、不休之慨、近來日夜思索、擬以死完結、忽而計上心頭、乘其不備之中、前來求救、望當局代民作主、如若令歸回則無生存之路矣、當署聞訊後、現正調查中云

旅順王家店會 王書記辭職

旅順王家店會首席書記王兆勳氏、在會勤務已經十餘星霜、對於會所事務、頗肯盡力、近來因家務關係、更欲經營商業故而辭職、會中同事及學堂職員、特於陽曆一月十二日在會事務所舉行餞別宴會云

大盜唐洪禮落網後 供認窃案頗多

警察署仍在繼續追審中 未認供者尙不可以計數

大盜唐洪禮現年三十三歲、原籍遼寧省復縣、現在住所不定、素無正業、專賴偸盜以資生活、且有芙蓉之癖、抽之不及、更注嗎啡、因竊案頗多、於十六日午前在西崗子西崗子街百十六番地嗎啡館、正在注足嗎啡、騰雲駕霧中、被西崗子警察署刑事齋藤及華人蕭大幹兩氏發見、當時唐洪禮因賊人膽虛比見官人、神色突變、大有無所措手之勢、而蕭刑事見其舉動可疑、乃近其前盤詰一切、該徒愈恐慌、對答不當、被刑事押至署內、當時對於所作所爲、尙緘口不語、後因不堪刑法、稍吐些許、僅在榮町方面竊物品若干、而觀其情形、似久慣行竊之老手、決非一次、乃繼續審問、該徒卒以瞞朦不得吐出實情、據行竊之次數及所窃之物件、不下二十餘起而所竊物品變賣之金錢、亦頗不資、茲將已供不諱之行竊家、及窃得品誌之如下、其餘者現正審問中云

市內千代田町五番地劉占閣處、竊得毛毯並褥子各一床

市內秋月町二十番地趙鳳翩處、竊取毛布面皮襖一件

市內太公街十五番地彭克升處、竊得皮襖皮帽各一

榮町陶德清處、竊得紅色棉被並其他物品若干

入船町二番地陳治國處、窃得毛布大衣襖、並其他共計四件

榮町一番地劉人鏡處、竊得懷表一件、灰色毛布一塊、並有鋪盖一套

寺兒溝東山町二區地姜啓貴處、竊得青呢馬掛一件、青呢夾襖一件

榮町一番地史保東處、共竊得衣服以及物品共計五件

青雲台九十六番地沈育楠處竊得手表一件、棉袍一件、並有圍脖一條

沙河口泉町十六番地劉崇祐處、竊得青棉馬掛一件、青棉褲一件、此外尙有衣服物品共五件

香炉礁四區張來寧處、共窃得衣服兩件、價值金五十二元

晴明台十八番地朱文中處、竊得衣服兩件、約值現金兩元

北崗子五番地楊洪林處、窃得衣服兩件價值金十一元

北大山通造船宿舍李樹亭處共窃得衣服等類三件

榮町一丁目三十六番地姜宏田處、窃得皮襖一件、約價金二十元

以上係已供認、經刑事對贓完畢者、此外更有供認未對贓者頗多、而未供認、亦頗不少、如此之久慣行窃被捕後、市民當可安枕無憂矣云

南關嶺之搶犯 向金州逃走

或係三澗堡之 逃匪亦未可知

自市內各處相繼發生數次搶案後、各警察署鑑於犯人不盡數落網、難期市民高枕無憂、故連日來與同年防之同時、除預防今後搶案之發生外更追緝已往行搶之犯人、所幸霧島町行搶殺人之惡徒被捕、以爲今後可告安寧、奈仍有效尤者、客警察當局正在預防市內之搶案發生中不料市外更有次第被搶者之遭遇、頗有防不勝防顧及不暇之慨、自旅順三澗堡染房被搶後、以爲行搶之犯人、必潛身於旅順或匿於大連市內、故四警察署相應之率、共負責任、嚴重搜查、正在雷勵風行中、至十七日市外南關嶺方面之兩井屯石灰窰中、又有與三澗堡之同樣搶案發生、據警察署聽取被害者供稱當時之情形、與三堡行搶之犯人相同、但在未搶之先、因叩門不開、矇稱爲金州警察署之刑事、奉上峰命令、前來搜查犯人、以此點觀之、或爲金州人氏、及洞悉金州城之情形者、亦未可知更以聲音上推查之、該犯當時口操山東語、當然認爲山東人、更據開加害者當時呈在黑夜未詳查分明、計共有三名、以此觀之、爲三澗堡之三人行搶犯人、亦未可定、在該等進屋後、一持中國刀、一持手槍、搶去小洋二十元、並獵槍一支、今後該獵槍被惡徒得手、或再以獵槍行事、亦爲意中事、槍畢直向金州管內拉樹房方面逃走、當然現在藏身於該方面、至於現在是否仍存於該方面、亦未可料、但該方却須十分警戒、以期防備、而該方居民、亦須各自注意勿遭意外云

各種皮襖 大宗水獺一掃 七扣
西德泰 皮貨店 電話六四五九

共同已復航 船員無過失 海機關無障碍 務已判明

阿波共同汽船會社所有之十八號共同丸、於本月十二日自煙台向大連進航中、在圓島地方遇浸水之厄、陷於進退兩難之境、得受阿非利加號之救助、將乘客全部移乘於該船中、而船體被二十一共同丸曳到大連等情、當時曾載本報、元來汽船之發生故障關、於乘客之生命及搭載貨物等之利害上、爲一極重大之案件、故關東廳海務局、對於十八號共同丸之發生故障之原因及船員過失之有無等、均行嚴重加以調査其票當日因爲西北强風劇烈致船體動搖益甚、因此則巴拉斯得彈庫內之水、遂波瀾溢出、竟浸入機關室中、致將排水之水管閉塞不開、而且鍋爐之燒火口、亦行溜水頗多、致感及燒煤之困難因此則無充分之蒸氣力、故速力大爲減少、此即爲遭難之之原因、而船體及機關非但毫無故障、而船員亦毫無過失、經詳確判明後、該船之排水水管現已修理完了、仍舊重行航海矣云

客年火災原因 多係棄烟根

關東廳警務局保安課調查、客年度內之火災原因、遂棄煙根而失火者八十三件、煙筒破壞而失火者四十五件及煙筒過熱而失火者二十七件鍋竈及火爐之設備不完全者二十件、此外比較較多者、漏電失火者十七件、洋火不注意失火者十七件、煙筒飛火引起大火失者十九件、其他瓦斯油類等之引火失事者十件、至四五件因藥品之失火者、非常少數、即六年度內之火災總數四分四十三件、五年度之災火數四分二十一件、增加二十二件

法院事項

△起訴

△原告 關文綱 被告關文煥 請求貸欵金一百十八圓、（一、十二）

△原告 周得令 被告首藤俊雄 請求抵當權不存在抹消抵當權登記一千五百圓（一、十二）

協和公寓
高等旅社
特點 地址適中 房價格低廉 器具完美 問盤潔 各種電話 屋齋備 自置汽車 異常便利
夜間八時以後電話示明地址派人迎接不誤
大連市大龍街四十五番 電話代表八一一六番 振替大連三二四四番

採辦貨物
營業科目 船品販賣、代辦各事、運輸輪船、造物、水火保險及附屬事業
東三省出張所地址 牛莊、安東縣、奉天、長春、哈爾濱
大連市山縣通百八十二番地
滿洲特產物、麵粉、煤炭、煤燋、鐵道用品、各種機械、小野田龍牌洋灰洋火、紙類、蔴袋、木材、硫安（肥田粉）其他化學肥料、酒精其他工業藥品、五金礦石類、綢緞布疋、蠶海產物、砂糖、罐詰類、其他食料品膠皮底鞋
三井物產株式會社 大連支店 電話代表七一〇一番

協源茂紬緞莊
新到大宗皮貨
一律照碼八扣
電話 八四三五 五七五九 番

急告
遠大百貨店
歲暮大減價八天
自陰曆臘月初十日起
浪速町七十番電話二一六五五
所有各貨及唱機唱片等（酬謝顧主）
一律犧牲原碼打八五扣（推銷存貨）

破天荒 大減價
新添中國大氅十四元以上 洋服十六元以上 材料各色俱全 因存貨太多 廉價出售
大連浪速町三十番地 電話二一五九二
濱屋洋服店 主人 李壽祥

催眠術
本會創辦催眠術學事業上二十年函授成功者四萬人業授畢業者三千餘數治愈各種而症惡癖不可勝數成績昭彰難人耳目現在大募學員不論在授說函秘訣一律公開函索函海紀明書請附郵票八分〇詳細面子路中國精神研究會會長鮑芳洲啓

岐山醫院
各科診療病室完備
醫師 楊鳳鳴
小崗子平順街十七番地 電話四六五七

本社電話 經理部 四〇三〇 編輯部長 七五二三 社長室 二一八一四

博愛醫院
各科診療 愛克斯光科 健康相談
骨折脫臼 齒科技工 阿片嗎啡戒治療 病理病原檢查部 各種肛門病
大連小崗子
電話五四六七番六八〇九番
院長 孟天成
副院長 日沖飛那

雙妹嘜 超等牙膏
除惡去穢消毒殺菌 有固根潔齒之功無枯脫衰落之弊
廣生行謹啟

王仁眼科醫院
大連市西通六十四番地
電話六七五二號
地址在常盤橋西廣場電車道中間路北便是

久保田寫眞製版所
寫眞銅版與凸版凹版
大連市武藏町六六
電話八六三一番

正隆銀行
株式會社
資本金壹仟貳百萬圓
本店大連
頭取 安田善四郎

經濟

海外銀塊微疲 金情硬復轉低
大連帮存東匯少空美滙

（上海廿一日電訊）銀塊微疲、標金開盤後東亞銀、百餘、人情堅硬、而後金市因環境不佳、交易閑、散路透社電訊滿洲新政府擬採用銀本位說、與現下海上現金存貨較多、投機家心情轉低廣東帮恒興及大連帮大通銀行多資、匯兌銀行存美匯妥三二六六八七五、金價低隨妥至三三元弊、今日大連帮存東匯、少空美滙

為設市民銀行 將發行公債 半額招募股票

（奉天廿一日電訊）新設市民銀行之資本金五百萬元中、其半額由市政公所以不動產為擔保、發行市債二百五十萬元、其餘半額、則招募票云

滿洲決用銀本位 滬市場所傳

（上海廿一日電訊）廿一日朝上海市場頻傳滿洲新政府決定採用銀本位制說

截至二十日 上海存銀量

（上海廿一日電訊）截至廿日上海現銀之移動數量如左

兩銀 百五十二萬三千兩 增加
元銀 三十一萬元 減少

六年度決算 滿鐵減紅利

（東京廿一日電訊）滿鐵昭和六年度決算、對於政府應得紅利、決減二分三厘、民間行存七減二分、即政府七年度豫算滿鐵紅利收入五百萬元、減至四百萬元矣

北滿油房仍虧損 生產卻極增加
輸出帝所購期餅亦減少

據查北滿油房之標算狀態、其後依然虧損每片豆餅約須損失哈大洋七分、然豆餅生產額因沿線各地油房均已開碾、故極增加、截至本月十三日、計開碾者四十七家豆餅、一日製造額為八萬八千、九百四十三片茲列表如左

	家數	豆餅製造額片
哈爾濱	二八	六〇、二〇〇
安達	七	一六、〇六八
滿溝	一	三、三八〇
齊哈爾	一	一、二〇〇
札蘭屯	一	三〇〇
阿什河	三	二、九二〇
一面坡	二	四〇〇
維沙頁	一	六〇〇
牡丹江	一	六六〇
下城土	一	五〇〇
巴彥	一	九〇〇
合計	四七	八八、九四八

又輸出帝所購北滿豆餅之期付數量、計一月貨物百六十三萬四千四百片、二月貨為七萬八千六百片、三月貨為六萬三千片、共為百七十八萬六千片、但比較去年同期、卻減少五六十萬片、此因中東達利夫又島鐵公債已更改率不明致一般人極為警戒、暫時不肯急購之結果云

本埠去年十一月 主要工業生產
油房旺盛遂致生產增加

（大連）據大連民政署商工係調查、十客歲一月中、大連管內主要工業生產額、為三百九十八萬二千七百七十五元、比較十月份、增加百廿二萬四千七百七十五元判明其運銷地之生產額為百八十三萬八千百四十八元、較十月份增加八萬三千八百五十六元、販賣額為百七十一萬八千百五十元、較十月增加三十三萬三千三百三十元、茲分別企業列表如左、（單位元）

企業別	生產額	販賣額
紡績工業	二二一、〇七六	二〇六、二九九
金屬工業	五九・四〇八	五八・八〇三
機械器具	五一・〇四九	五〇・〇四九
窯業	一九一・七六八	二〇三・九八
化學工業	三・二五一・九八七	—
內油坊	三・〇四四・二四五	—
其他化學工業	二〇七・七四二	—
料明運銷地		
化學工業	一・〇七四・三三	九四〇・六四九
製材木製品工業	四六・一四一	四五・九八〇
食料品工業	一三三・七九	一二一・四七
雜工業	五七・五四	三八・八〇
合計	三・九八二・七七五	—

合計運銷地明確者之生產並販賣額
一、八三八、一四八、一七一八、一五〇

再分別其運銷地列表如左

運銷地別	販賣額	前月對比
州內	一・〇五七・一五	一九五・一九三 ▲印減
沿線北地	六八・六七四	▲四・〇五四
中國本土	六六・一三六	▲二・七三
朝鮮	二九・九九六	▲八・三二九
日本內地	三七四・七七八	二〇・四三三
臺灣	九六・九四四	三六・八三七
海外	一三〇・〇八七	四四・九二四

又生產品種數為九十八種、操業工廠數為百十四家較十月增加一家至於生產比較十月份增加之原因為油房旺盛之所致

實部過去工作（八）

（庚）關於勞工者 總理嘗云郵之給予、均經詳細訂明、迫、從知中國工人是受外國資本之壓本年八月工廠法開始施行、以非因有分配之不平、而因於資準備學員先後畢業、已有生產之疲敝、而解決勞工問三期、現經陸續派出將來於題之要著、不在於抑制資本實施方面、當能得觀成效、家、以防搾取、而在於擴張此外關於勞工儲蓄勞工保險生產力以闢利源階級之紛爭職業介紹工人合作各事、亦宜設法消弭、勞資之協調、均擬定方案、即將次第見諸當極力促成、祥熙夙本斯旨實施一面勸導資方、顧全勞工利益、俾生產效力得以增進、一面獎助勞工、努力互助、使工人地位得以改良、就已往工作、撮其大要則有左列數端

（一）保護勞工 十八年以後先後公布工廠法、及工廠檢查法關於工人工作時間工資定率、童左女工之制限、工作場所之安全衛生之設備撫

（二）調解爭議 勞資糾紛、影響於生產者甚鉅、自應善為調處、十七年以後迭經修訂勞資爭議處理法通以施行頗著成效、然為根本改革起見、應就其癥結所在、妥為防範之謀、故復頒行團體協約法、使勞資兩方均立於平等地位、俾紛爭之起、得消弭於幾先、此外關於勞工組織、則有工會之改組與登記

屬於勞工教育者、則有工人職業教育之提倡、屬於國際勞工者、則有參加歷屆國際勞工大會代表之選派、雖中國勞工問題尚未得完全解決然勞資合作之義、已為社會所公認、將來因勢利導、不難使之漸赴於持誠團結之途以上各節、乃就祥熙在內關於實業行政之犖々大者言之其餘次要之事、限於篇幅未能縷述、夫以吾國幅員之大、人口之多、物產之富、值茲外力侵陵、經濟落後、啓其萬一、即按諸祥熙夙所規劃亦不及十之二三、午夜思維、彌深愧悚、惟歷年軍事紛乘、司農仰屋、中央權力既有鞭莫及長之虞、民力凋殘、復多瞻前顧後之慮、祥熙在事數載、不惜摩頂放踵以赴艱危、冀以挽回頹運、得臻治理、所幸上承中央之領導、下獲民衆之匡扶、聽昔之所懸為實業救國之鵠的者仍得略見端倪、以為風聲之樹、而後之任事者、可依此以為徵引參證之具、俾覺程功、此又私心竊以自慰者也一中全會政局更新吾黨力群策群力、以從事於建設之途則實業一端、此後必更為上下所注視、而主持其事者將感於責任之益重、而求所以副國人之期望者、亦益難所冀全國上下、怵於國亡之無日、化除意見、共濟國難合全國為一體聯各業為一氣、期以親愛互助之熱誠、達於休養生息之目的、庶幾吾國就衰之產業、得以復振而總理民生主義、亦因而見諸實行、祥熙亦得以在野之身見觀大平之盛、其為欣幸固不僅個人已也

商況要覽

特產市場

廿一日朝特產市場、定期各貨無何特別材料、大豆豆餅極呈平穩、豆油因南中報疲遂趨軟調、高粱亦不振作、依然呈其軟弱商狀、現貨市場亦極閑散計大豆油房妥三十五車、日華商共妥三十五車、共妥七十車就中成豐棧買十五車、是日豆餅生產額為十一萬五千片

錢鈔市場

二十一日朝錢鈔市場、海外市況、倫敦銀塊近還報仍均低疲、紐約復報跌、孟買無市、大洋百元一角五分、匯兌美日申七十二兩五、匯兌美日見提、日美略落中美平穩上海標金二十日收價六八五兩今朝提至六八九兩、繼縮至六八三兩五、本埠鈔票已提至六十五元矣

商品市場

麻袋（繡跌、產地市況藍扛跌八分之一、綠扛跌四分之一匯水漲一留比、銀塊跌八分之一、於是本埠之鈔票小見強勢、當市人情反漸步跌云又增高一圓三五角、惟遠限各漲二圓四角、比至午市、遠期大阪三品近期呈狀中、遠期銀塊跌二點、當地鈔票小堅綿系市（堅狀、美棉跌五點、半靡商狀、當市亦於將來之不安心、故呈閑散商狀云

本埠特產（二十一日）

▲大豆（單位厘）

月限	開行	最高	最低	散行
一月末	五二四〇	五二五〇	五二一〇	五二一五
二月末	五二一〇	五二九〇	五二一〇	五一九〇
三月末	五二九〇	五二九〇	五二四〇	五二四〇
四月末	五三六〇	五三六〇	五三三〇	五三三〇
五月限	五四四〇	五四四〇	五三九〇	五三九〇

所成數 二百十八車

▲豆餅

月限	開行	最高	最低	散行
一月限	一八〇五	一八〇五	一八〇五	一八〇〇
二月限	一八二五	一八二五	一八二五	一八二五
三月限	一八二〇	一八四〇	一八二五	一八二五
四月限	一八三五	一八五五	一八五〇	一八五〇
五月現	一八八〇	一八八〇	一八七五	一八八〇

所成數 十萬枚

▲豆油

月限	開行	最高	最低	散行
二月限	一三〇〇	一三〇〇	一二八五	一二八五
三月限	一三〇〇	一三〇〇	一三〇〇	一三〇〇
四月限	一三三〇	一三三〇	一三一〇	一三一〇
五月期	一三三〇	一三三〇	一三一〇	一三一〇

所成數 一萬三千五百箱

▲高粱

月限	開行	最高	最低	散行
一月限	三一〇〇	三一〇〇	三〇七〇	三〇七〇
二月限	三二〇〇	三二〇〇	三一九〇	三一九〇
三月限	三二七〇	三二七〇	三二五〇	三二六〇
四月末	三三八〇	三三八〇	三三四〇	三三四〇
五月限	三四〇〇	三四〇〇	三三八〇	三三八〇

所成數 五十四車

包米未妥

▲前貨現場

品名	開盤	收盤	所成數
混保大豆（帶皮）	五二八〇	五二四〇	
混保大豆（不帶皮）	—	—	七十車
普通大豆（帶皮）	五二一〇	五二一〇	
普通大豆（不帶皮）			三車
豆餅	一七九〇	一七九五	一萬枚
豆油	一二九〇	一二八〇	七千箱
高粱	三一〇〇	三一〇〇	一車
包米	三二五〇	三二五〇	四車

本埠錢鈔

	開行	最高	最低	散行
近期	六五〇〇	六五〇五	六四六〇	六五〇〇

所成數 近期 百九十萬圓 遠期 現貨交易

時刻	銀對金	銀對洋	金對洋
九時	六四四五	一二五九五	一七九九〇
十時	六四七〇	一二五九五	一七九三〇
十一時	六四八〇	一二五九五	一七八九〇
十二時	六四八〇	一二六〇〇	一七九〇〇
二時半	六四七〇	一二五九五	一七九二〇
三時半	六四七〇	一二五九五	一七九二〇

所成數 銀對金 二千三百四千圓 銀對洋 二萬四千圓

電報匯兌

倫敦銀塊 ★ 一八片一六分一五
後場 一九片一六分三

上海外匯

	買	賣
日匯	一四兩〇〇	一三兩〇〇
英匯	一先十片六二五	一先十片六八七五
美匯	三二弗七五〇	三二弗八七五

▲匯豐掛期

英匯	一先十片二五〇
日匯	一六兩五〇〇

商品市場

▲大阪三品

限月	前場開盤	後場收盤
一月	一二七〇	一二六七
二月	一二六〇	一二〇〇〇
三月	一三一五〇	一三一一〇
四月	一三三五〇	一三四〇〇
五月	一三五八〇	一三七一〇
六月	一三六八〇	一三六九〇
七月	一四〇〇〇	一四〇〇〇

▲大阪棉花

	開盤	收盤
現貨	二九、八五	
定期	三二、八〇	
現貨		三〇、一〇
定期		三二、八五

▲大阪期米

	開盤	收盤
現	二三、四九	二四、三〇
中	二三、三〇	二四、二一
期	二五、二一	二三、三四

▲東京期米

	開盤	收盤中
現	二三、〇五	二三、八六
中	二四、九五	二四、七五
期	二三、八五	二三、八五

▲仁川期米

	開盤	收盤
現	二四、八二	二四、一六
中	—	二五、二四
期	—	—

▲紐約銀塊 二九仙二分一
孟買銀塊 三十二弗一分八
美日匯兌 三十二弗三四分
中美兌匯

▲美棉

月	
現貨	六仙七五
一月	六仙六五
三月	六仙六七
五月	六仙八三
七月	七仙〇一
十月	七仙二四
十二月	七仙四六

▲印棉 哥爾其 布羅 奧姆拉 —

▲上海標金

美匯	三二弗〇〇
開行	六八九兩〇錢
最高	六九一兩九錢
最低	六七九兩八錢
收盤	六八三兩九錢

▲神戶豆餅

月	
二月	二・七一
三月	二・七五
四月	二・八〇 / 二・七六
五月	—

▲大阪綿絲

限月	前場開行	後場收盤
一月	一二七〇	一二六七
二月	一二六〇	一二〇〇〇
三月	一三一五〇	一三一一〇
四月	一三三五〇	一三四〇〇
五月	一三五八〇	一三七一〇
六月	一三六七〇	一三六九〇
七月	一四〇一〇	一四〇三〇

▲橫濱生絲

限月	前一節	前二節
一月	六五一〇	六五四〇
二月	六五三〇	六五七〇
三月	六六一〇	六六六〇
四月	六六五〇	六七三〇
五月	六七六〇	六七九〇
六月	六八五〇	六八六〇

▲印度麻袋
綠扛袋 三〇留比八分一
藍扛袋 三三留比四分三
匯兌行 一四四留比〇分〇

▲大連股票

五品期	三三一〇	三三四
豆新期 錢鈔期	—	三・一〇
五品期	三三八〇	三三三
豆新期 錢鈔期	一二〇〇	二三四

北地行市

		開盤	收盤
哈爾濱（大豆）	一月	九一〇〇	九〇五
	二月	九四〇〇	九七七
	三月	九六五	九六九
哈爾濱（小麥）	現貨	—	—
	定期	一、五七五	一・五九
	高	一、六〇〇	一・五八
公主嶺（高粱）	一月	七九五	七九五
	二月	八二五	八二五
	三月	—	—
奉天（奉票）	現貨	九一〇〇	—
奉天（大洋）	現貨	六五〇〇	一四四〇
	定期	一五三六〇	一五三六〇
	高	一四〇七〇	—
開原（大洋）	現貨	六五、〇〇	—
	定期	—	—
	高	—	—
安東（錢鈔）	現貨	九〇〇	—
	匯兌	九八兩〇	—
	定期	九〇五	—
	高	九九	—

使牙齒健强美麗氣味涼爽之双美人牙粉

是保健衛生上第一的（早晨飯後用）

雙美人牌牙膏

クラブ齒刷子本店謹製

◎最新美容法

西洋有句俗語說美人要遮七個缺點這句話真正不錯自古至今好美愧醜是人的常情而且近代以來更為勇躍因此有種々的美人容化粧法發現出來但是服用此法的人很得注意否則誤採其法必受其害西洋人有欲美容的服用一種毒藥名叫亞比酸此藥雖能化美容粧往々有中了毒傷害生命的而且現代的化粧品雖未有毒僅不過有艷美外觀的效力並沒有助長身體健康的性質比如白粉染毛劑和衛生香粧品中首屈一指的皆不過能使陳膚艷麗一時而已時下在敝美容化學研究所內費了多年的苦心依吾們東亞人種特有的皮膚素質研究一種用配合的高貴美容藥料叫作雪肌精此雪肌精是完全無缺的美容藥品敷用後配合中的漂白劑由毛孔浸透皮內將肉皮的黑色素溶解排泄出來能使皮膚細膩面色美白芬芳經久不散其他面皰雀斑粉痣酒疵煙容一切皮膚諸症都能完全除去而且配合中其他的藥料並有助長血液循環的作用此乃本品的特長有意化醜為美的諸位請速用雪肌精發揮天禀的美態

雪肌精藥價每瓶一元每打十一元

皮膚光潤 轉醜成美 雪肌精

雪肌精哈郎各藥總發行所

順和公司藥房

大連山縣通九一番地
電話七六〇八

一切疼痛 服下立止 哈郎止痛片

何種疼痛吾人最難忍也敝公司多年研究自出心裁發明一種良藥精製而成名曰哈郎止痛片如頭痛。牙痛。眼痛。腰痛。經痛。背痛。骨痛。傷風等症服用之在三分鐘之間必能治癒矣藥價每盒三角

代售處

北平 東單大街
遼陽 西大街
安東 東市場
哈爾濱 傅家甸
新京 永世街
奉天 鼓樓南
奉天 小西門
奉天 小西關
鐵嶺 日本站
黑龍江 省城裡
洮南 興隆街

東亞義和誠昌長新五中華新廣州西德和濟誠昌富山發和順

天津 旭街
營口 東市
遼寧 新民
海城 中街
金州 南部
大連 大街
長春 外門
吉林 通外行
哈爾濱 道外
千金寨 道東
遼陽 大和通

廣濟 五大 華康 中瑞 祥 五寶 德泰 安德

哈郎各藥各埠大藥房均有代售